大公報
Ta-Kung-Pao
342 Hennessy Road
Hong Kong
督印人　費彝民
第二萬三千二百六十七號
地址：香港軒尼詩道三四二號
電話總機：七二八二一一一
今日出紙兩大張　零售港幣一毫
香港有利印務有限公司承印

毛主席語錄

我國有七億人口，工人階級是領導階級。要充分發揮工人階級在文化大革命中和一切工作中的領導作用。工人階級也應當在鬥爭中不斷提高自己的政治覺悟。

人民日報發表社論紀念毛主席首次檢閱紅衛兵兩周年

北京號召紅衛兵知識青年
堅定走上工農兵結合道路

在文化大革命運動發展過程中，紅衛兵運動起了某種先導作用，作出了巨大貢獻。……工人階級在毛澤東思想教育下，向走資派進行了最堅決鬥爭，最有力批判。兩年來，證明紅衛兵們只有同工農兵結合才有正確前途……希望小將繼續前進，向工農兵學習，認真接受工人階級領導，做勞動人民好兒女，在文化大革命中立新功，在長期考驗中成熟起來，將世界革命偉大事業進行到底。

【新華社北京十七日電】「人民日報」十八日社論，題目是：「堅定地走上同工農兵相結合的道路——紀念毛主席首次檢閱紅衛兵兩周年」，全文如下：

一九六六年八月十八日，我們偉大的統帥毛主席首次檢閱了浩浩蕩蕩的紅衛兵隊伍。從此，一個波瀾壯闊的紅衛兵運動磅礡於全中國，震撼了全世界。

無產階級文化大革命，是在以毛主席為首、林副主席為副的無產階級司令部領導下，放手發動億萬革命群眾的大革命。在無產階級文化大革命初期風起雲湧般展開的紅衛兵運動，是適應無產階級專政下繼續革命而產生的革命青年運動。

我們的偉大領袖毛主席熱烈地支持了紅衛兵運動這個革命的新生事物，粉碎了當時中國赫魯曉夫等黨內一小撮走資派挑動群眾鬥群眾的陰謀。毛主席指出：紅衛兵的革命行動，「說明對一切剝削壓迫工人、農民、革命知識分子和革命黨派的地主階級、資產階級、帝國主義、修正主義和他們的走狗，表示憤怒和申討，說明對反動派造反有理，我向你們表示熱烈支持。」

在揭露以中國赫魯曉夫為首的一小撮叛徒、特務、走資派的鬥爭中，在批判以中國赫魯曉夫為代表的反革命修正主義路線的鬥爭中，在大破資產階級和一切剝削階級的舊思想、舊文化、舊風俗、舊習慣的鬥爭中，廣大革命的紅衛兵小將高舉毛主席「對反動派造反有理」的大旗，進行了英勇的鬥爭，在全國傳播了無產階級文化大革命的火種，使帝國主義、現代修正主義和一切剝削階級聞風喪膽。在整個無產階級文化大革命運動發展過程中，紅衛兵運動起了某種先導的作用，作出了巨大的貢獻。

革命的青年運動在歷史上的地位和作用，毛主席早就作過馬克思列寧主義的科學結論。毛主席在一九三九年指出：「『五四』以來，中國青年們起了什麼作用呢？起了某種先鋒隊的作用，這是全國除開頑固分子以外，一切的人都承認的。」毛主席又着重指出：「根本的革命力量是工農，革命的領導階級是工人階級。」「看一個青年是不是革命的，拿什麼做標準呢？拿什麼去辨別他呢？只有一個標準，這就是看他願意不願意、並且實行不實行和廣大的工農羣眾結合在一塊。」毛主席為青年運動指出了唯一正確的道路。

工人階級和廣大的貧下中農勞動羣眾，最容易接受馬克思列寧主義、毛澤東思想，最徹底地反對資本主義復辟，最懂得鞏固無產階級專政的重要意義，具有無產階級革命的徹底性和堅定性。他們在以毛主席為首、林副主席為副的無產階級司令部的領導下，能夠對黨內一小撮走資派進行最堅決的鬥爭，對反革命修正主義路線進行最有力的批判，對那些反映剝削階級利益、不適應社會主義經濟基礎的上層建築，進行最徹底的改革。兩年多的無產階級文化大革命的進程充分證明了，廣大的紅衛兵只有同用毛澤東思想武裝起來的這樣一支工農兵主力軍相結合，才有正確的前途，才能把這場無產階級文化大革命進行到底。

毛主席最近又一次指出：「我國有七億人口，工人階級是領導階級。要充分發揮工人階級在文化大革命中和一切工作中的領導作用。」因此，紅衛兵和一切知識青年，都必須拜工人階級為師，在長期的階級鬥爭中，不斷改造自己，認真接受工人階級的領導，即認真學習毛澤東思想，即工人階級的世界觀。當前，學生同志們應當熱烈歡迎由工農兵組成的毛澤東思想宣傳隊，努力同工農兵打成一片。

本報七月二十二日編者按中說：「奉勸那些輕視工農、自己以為很了不起的大學生放下架子」。說錯了嗎？完全不錯。這裏說的是「輕視工農」又有架子的那一小部分大學生，而不是指那些不輕視工農的大學生。難道還不該徹底改正嗎？我們的國家是無產階級專政的國家。這個國家不需要輕視工農的知識分子。在這場無產階級文化大革命中，一切反無產階級的思想都應受到批判。

無產階級文化大革命開闢了知識青年與工農兵相結合的空前寬廣的道路。廣大革命的紅衛兵小將們，要堅決地響應毛主席的偉大號召，堅定地走與工農兵相結合的道路，決心做把無產階級文化大革命進行到底的無產階級革命派，同工農兵一道，奪取無產階級文化大革命的全面勝利。我們熱切地希望，廣大的紅衛兵小將和革命的知識青年，要繼續前進，要虛心向工人、農民學習，向解放軍學習。要批判中國赫魯曉夫反革命修正主義教育路線，批判種種輕視工農兵的資產階級反動觀點，永遠忠於毛主席，永遠忠於毛澤東思想，永遠忠於毛主席的無產階級革命路線，做勞動人民的好兒女，在無產階級文化大革命中立新功。

毛主席對我們革命青年，寄予了無限的希望。我們堅信革命的紅衛兵和革命的青年們，必將在工人階級的領導下，同廣大的工農兵結合在一起，在長期的階級鬥爭的考驗中逐步成熟起來，必將在消滅資產階級和一切剝削階級，打倒帝國主義、現代修正主義和各國反動派，把埋葬舊世界、創建新世界的共產主義偉大事業進行到底！

指出香港愛國教育事業將越辦越好

粵支港鬥委會發表聲明
警告港英不要估計錯誤

如果你們繼續執迷不悟，頑固地與中國人民為敵，硬要惡化香港局勢，那麼，這只能激起香港愛國同胞更廣泛更劇烈的反抗，只能落得個可恥下場。

【本報訊】廣東各界人民支援港九愛國同胞反英抗暴鬥爭委員會發表聲明，全文如下：

最高指示：「『搬起石頭打自己的腳』，這是中國人形容某些蠢人的行為的一句俗話。各國反動派也就是這樣的一批蠢人。」「他們對於革命人民所作的種種迫害，歸根結底，只能促進人民的更廣泛更劇烈的革命。」

香港英國當局不顧中國人民的嚴正警告和港九各界愛國同胞的強烈抗議，竟於八月十四日悍然宣佈取消香港中華中學註冊，這是對中國人民和香港愛國同胞進行新的挑釁，對此，我廣東省四千萬人民表示極大的憤慨，我們再次向香港英國當局提出嚴重抗議。

香港英國當局早在去年十一月間就用各種借口，強行封閉了中華中學校舍，現在，在所謂「封閉令」滿期時候，竟又無理宣佈取消中華中學註冊。這種蠻橫無理的做法，充分暴露了港英的猙獰面目。

香港是中國的領土，港九愛國同胞學習和宣傳毛澤東思想，舉辦愛國教育事業，是港九愛國同胞的神聖權利，是不容許任何人以任何借口加以侵犯的。港英當局妄圖以取消中華中學註冊來打開缺口，進一步扼殺香港愛國教育事業，這只能是癡心妄想。香港的愛國教育事業是「封」不了的，學生運動是壓不下去的，香港的愛國教育事業不僅要繼續辦下去，而且將會越辦越好。你們對我港九愛國同胞所犯下的每一筆罪行，都必須清算，欠的越多，償的越重，要想逃脫罪責是辦不到的。

在這裏我們再一次重申：堅決支持港九愛國同胞的正義鬥爭，堅決支持香港中華中學向港英當局提出的五項嚴正要求。港英當局強行宣佈取消中華中學註冊是毫無道理的。我們堅決反對。我們要嚴正警告香港英國當局：你們不要錯誤地估計形勢，如果你們繼續執迷不悟，一意孤行，頑固地與中國人民為敵，硬要惡化香港局勢，那麼，這只能激起香港愛國同胞更廣泛更劇烈的反抗，只能落得個搬起石頭打自己的腳的可恥下場！

廣東省人民支援港九愛國同胞反英抗暴鬥爭委員會
一九六八年八月十七日

國防前哨傳喜訊　毛澤東思想空前普及

福建省形勢大好

全省四專區廿七個縣市已成立革委會
早稻豐收工農交通生產一片欣欣向榮

【據新華社福州十七日電】在偉大的毛澤東思想的光輝照耀下，在偉大領袖毛主席一系列最新指示指引下，福建各地革命大批判步步深入，自下而上的革命大聯合和革命三結合的洪流一浪高過一浪，工農業生產欣欣向榮，全省的革命和生產形勢一派大好，越來越好。

大海航行靠舵手，幹革命靠毛澤東思想。地處國防前線的福建省，廣大無產階級革命派和廣大革命群眾，在兩年多的無產階級文化大革命運動中，懷着無限忠於毛主席，無限忠於毛澤東思想，無限忠於毛主席無產階級革命路線的深厚無產階級感情，如飢似渴地活學活用毛主席著作，用戰無不勝的毛澤東思想武裝自己的頭腦。偉大領袖毛主席發出「辦學習班，是個好辦法，很多問題可以在學習班得到解決」的最新指示後，各地革命群眾聞風而動，他們在人民解放軍當地駐軍和支左部隊廣大指戰員的熱情幫助和支持下，大辦毛澤東思想學習班，各種類型的毛澤東思想學習班，如雨後春筍，蓬勃發展。據不完全統計，從去年十月到今年六月份，全省已舉辦各種類型的毛澤東思想學習班六萬多期，參加學習的共有四百多萬人次，使毛澤東思想在全省範圍內空前大普及。

一個自下而上地實現革命大聯合和革命三結合的革命洪流，迅猛向前發展。到最近為止，全省七個專區、兩個省轄市、六十六個縣（市）中，已有四個專區和二十七個縣（市）成立了革命委員會。還有不少縣正在籌備成立革命委員會。全省各地已有一半以上的工礦企業單位實現了革命大聯合或革命三結合。

偉大領袖毛主席最近深刻地指出：「無產階級文化大革命，實質上是在社會主義條件下，無產階級反對資產階級和一切剝削階級的政治大革命，是中國共產黨及其領導下的廣大革命人民群眾和國民黨反動派長期鬥爭的繼續，是無產階級和資產階級階級鬥爭的繼續。」毛主席這一偉大教導，進一步武裝了福建無產階級革命派和前線廣大軍民。在提高認識的基礎上，廣大革命群眾更高舉毛澤東思想的革命批判旗幟，發揚無產階級的徹底革命精神，向中國赫魯曉夫及其在福建的代理人和一小撮叛徒、特務、走資派、死不改悔的地、富、反、壞、右，國民黨反動派，發動了猛烈的進攻，系統地揭發和清算了中國赫魯曉夫及其代理人反黨反社會主義反毛澤東思想的滔天罪行，狠批了他們在工業、農業、文化教育等各條戰線所推行的一整套反革命修正主義路線。群眾性的革命大批判，大大滅了階級敵人的威風，大長了革命人民的志氣，促進了毛澤東思想的進一步大普及，大大提高了廣大革命群眾的階級鬥爭和兩條路線鬥爭覺悟。

毛主席親自主持制定的「十六條」指出：「無產階級文化大革命，是使我國社會生產力發展的一個強大的推動力。」隨着革命形勢的發展，福建省的工業、農業、交通運輸等生產戰線上的形勢也一月比一月好。廣大革命工人、貧下中農和革命幹部，堅決貫徹毛主席「抓革命，促生產」的偉大方針，努力奪取革命和生產的雙勝利。目前，從閩江兩岸到九龍江畔，早稻已經基本收完，著名的水稻高產區龍溪專區不斷傳來豐收的喜訊。森林資源豐富的閩北山區，革命的林業職工正在生產大搞建設用材，支援各地工農業生產建設。橫貫全省的鷹廈鐵路、南北公路，到處是一派欣欣向榮的景象。

毛主席最新指示極大地鼓舞北京革命工人

偉大領袖毛主席最近指出：「我國有七億人口，工人階級是領導階級。要充分發揮工人階級在文化大革命中和一切工作中的領導作用。工人階級也應當在鬥爭中不斷提高自己的政治覺悟。」毛主席的指示極大地鼓舞了北京革命工人，他們決心一輩子讀毛主席的書，聽毛主席的話，照毛主席的指示辦事，做毛主席的好工人。（新華社傳眞照片）

毛主席最新指示和接見工人是最大關懷最大鼓舞

全國工人階級紛紛集會歡呼
決充分發揮工人領導作用

各地廣大革命知識分子和紅衛兵小將表示要自覺接受工人階級的領導，虛心向工人學習，堅決走和工農兵結合的道路，把自己鍛鍊成革命事業的接班人。

【中國新聞社北京十七日電】在舉國歡呼毛主席關於「我國有七億人口，工人階級是領導階級。要充分發揮工人階級在文化大革命中和一切工作中的領導作用。工人階級也應當在鬥爭中不斷提高自己的政治覺悟」這一極其重要的最新指示發表的時候，我們最敬愛的偉大領袖毛主席和他的親密戰友林彪副主席親切接見首都工人階級代表和解放軍指戰員的特大喜訊，極大地鼓舞了全國工人階級和億萬軍民。

北京、上海、天津、瀋陽、廣州、長春、南京、濟南、鄭州、長沙、貴陽、蘭州等許多城市，分別舉行了幾千人、幾萬人到幾十萬人的慶祝大會、誓師大會。人們熱烈歡呼：毛主席的接見和最新指示的發表，是對全國工人階級和廣大革命人民的最大關懷，最大信任，最大教育，最大鼓舞！他們決心把毛主席的偉大關懷和殷切期望化為無窮的戰鬥力量，充分發揮工人階級的領導作用，奪取文化大革命全面勝利。

首都工農兵毛澤東思想宣傳隊的同志們見到了偉大領袖毛主席以後，通宵達旦地舉行盛大慶祝會，向毛主席獻忠心、表決心。他們莊嚴宣誓：永遠忠於毛主席，永遠忠於毛澤東思想，永遠忠於毛主席的革命路線，誓死捍衛以毛主席為首、林副主席為副的無產階級司令部，緊跟偉大統帥毛主席的偉大戰略部署，在鬥爭中打先鋒，立新功。上海工人階級團結戰鬥的組織——上海工人革命造反總司令部，代表上海一百萬工人階級表示：毛主席的最新指示，是我們工人階級加強自己隊伍建設的偉大綱領。我們一定要不斷用毛主席的最新指示，克服各種非無產階級思想的影響，實現思想革命化，把我們工人階級的隊伍建設成為用毛澤東思想武裝起來的隊伍，在以毛主席為首的無產階級司令部的號令下，為奪取無產階級文化大革命的全面勝利貢獻出全部力量。

來自全國各地冶金工業基地和機械工業的革命工人在座談會上說，今天，我們必須在以毛主席為首、林副主席為副的無產階級司令部的偉大戰略部署下，繼續發揮工人階級的領導作用，完成毛主席交給我們的歷史使命。

偉大領袖毛主席教導說：「革命的或不革命的或反革命的知識分子的最後的分界，看其是否願意並且實行和工農民眾相結合。」各地廣大的革命知識分子和革命的紅衛兵小將，在毛主席接見首都工人階級代表的特大喜訊鼓舞下，重溫毛主席這一教導，認真學習了毛主席的最新指示，表示要自覺接受工人階級的領導，虛心向工人階級學習，用無產階級的世界觀改造自己，堅決走毛主席指示的和工農兵相結合的道路，在鬥爭中把自己鍛鍊成為無產階級革命事業的接班人。

各地許多革命委員會成員和解放軍指戰員，根據「三支」「兩軍」工作的實踐，深有體會地說，工人階級對偉大領袖毛主席感情最深，貫徹毛主席最新指示最堅決。相信工人階級是方向，依靠工人階級有力量，充分發揮工人階級的領導作用，就能使無產階級專政越來越鞏固。他們表示，一定要更進一步用偉大的毛澤東思想武裝工人階級，做好工人群眾的工作，堅決支持工人階級在文化大革命中和一切工作中的領導作用，把史無前例的無產階級文化大革命進行到底！

社評

廣東人民對港英的警告

港英悍然決定取消中華中學的註冊，正激起港九同胞和祖國人民越來越強烈的憤怒。連日來，港九各界愛國同胞紛紛集會，發表聲明，堅決支持中華中學的五項要求，並對港英這一法西斯措施同聲譴責。我祖國人民一直在注視這一事件的發展。廣東人民支援港九愛國同胞反英抗暴鬥爭委員會昨天的聲明，再一次向港英提出了抗議和警告。

聲明鄭重指出，港英這次無理迫害中華中學，「是對中國人民和港九愛國同胞進行新的挑釁」。去年五月以來，港英瘋狂搜捕我愛國同胞，製造了大量血腥的罪行，到現在還不肯縮手縮回。大批愛國同胞還被它非法關在黑獄，罷工工人復工始終受到阻撓破壞，連廣東人民送來的大米也不能入口……這都說明港英無意緩和香港局勢。它這次無理宣佈取消中華中學註冊的事件，它自己就會承認考慮了很久，從今天報上所載中華中學發言人所揭露的真相，以及該校校長黃建立的「抗訴詞」，人們更可洞悉港英瘋狂迫害該校的險惡用心，不擇手段。它所加諸該校的「罪名」，完全是莫須有的。它把該校當作「炸彈工廠」，實屬豈有此理。它在進行迫害的過程中，亂耍兩面手法，一再出爾反爾，道理既不講，連它自己的「法令」和諾言也不顧，尤其在各方一再提出的抗議聲之後，仍一意孤行，試問這不是一個新的挑釁是什麼？

新華社北京的報道也指出，「這是一年多來港英當局對我愛國同胞的又一新的法西斯暴行，是港英蓄意製造香港緊張局勢的又一個嚴重步驟」。從祖國到港九，人們對於港英這樣瘋狂地勾結美蔣，死硬與中國人民和港九同胞為敵的行徑，看得清清楚楚，決不會掉以輕心，也不會加以容忍。

港英在目前形勢之下，仍圖繼續向港九愛國同胞進行迫害，打擊愛國事業，向中華中學下毒手，妄想打開一個缺口，簡直愚不可及。毛澤東時代的港九同胞是什麼暴力都嚇不倒的。在戰無不勝的毛澤東思想指引下，各種愛國事業只有日益發揚光大，更不是任何惡勢力所能損害的。香港是我國的領土，我同胞在此生活、工作和興辦事業等等正當權利，誰也不能橫加剝奪。因此，港英如果硬要倒行逆施，那末，它不但不可能撈到絲毫油水，而且只能加深廣大愛國同胞對它的仇恨，加重它對中國人民和愛國同胞所欠下的債務，大限來時，它一定要被徹底清算。

港九愛國同胞衷心感謝祖國人民的關切和支持。面對港英這一新的挑釁，一定更加團結起來，進一步舉用戰無不勝的毛澤東思想，把所有愛國事業辦得更其有聲有色，堅決回擊港英的無理迫害，去奪取抗暴鬥爭的最後勝利。

偉大領袖毛主席，工人階級永遠忠於您！

新華社記者

紅太陽迎面升起，無產階級偉大導師毛主席來到我們工人中間。輝煌的人民大會堂，頓時迸發出震天動地的歡呼：「毛主席萬歲！毛主席萬歲！」紅色革命寶書滿場揮動，歡呼聲一浪高過一浪。

快快擦掉幸福的淚花，好好瞻仰日夜想念的紅太陽。

毛主席滿面笑容，神采奕奕，親切地伸出指揮工人階級英勇戰鬥的巨手，讓首都工人階級的代表緊緊握住。毛主席啊，我們首都工人世世代代不會忘記這最幸福、最光輝、最偉大的日子：一九六八年八月十五日。

這個光輝的八月，這個戰鬥的八月！這個紅燦燦的八月的歷史，是您老人家親自指揮我們寫成的。遵照您的偉大戰略部署，工農毛澤東思想宣傳隊在八月裏紛紛建立。您贈送的珍貴禮物，鼓舞我們信心百倍，奮勇前進。您發出的最新指示和對我們的親切接見，使我們工人階級大長志氣，決心充分發揮工人階級的領導作用，奪取無產階級文化大革命的全面勝利。

毛主席啊，您是我們工人階級的大救星！

朵朵葵花向太陽，顆顆紅心向着毛主席。主席台上，幾十名工人的代表緊緊地圍繞在偉大導師的身旁，歡呼跳躍。毛主席啊，毛主席！您是工人階級的大救星，跟着您，我們革命有力量；跟着您，革命永遠得勝利。

毛主席啊，毛主席！在那工人階級被壓迫、被奴役的年代，是您領導我們工人階級和廣大革命群衆推翻了壓在中國人民頭上的三座大山，解放了祖國的大地。今天，在史無前例的無產階級文化大革命中，您又領導我們工人階級和廣大革命群衆，徹底摧毀了隱藏在無產階級專政機構內部的資產階級司令部，保證了無產階級的江山不變顏色。毛主席啊，毛主席！您是工人階級的大救星，是天大地大不如您老人家的恩情大，爹親娘親不如您老人家親。北京針織總廠五十多歲的老工人易其志含着幸福的熱淚說：「今天是我有生以來最幸福的一天。毛主席啊，毛主席！過去，資本家把我們當牛馬；中國赫魯曉夫把我們當工具。只有您老人家把我們工人階級當做國家的主人，要我們充分發揮工人階級在文化大革命中和一切工作中的領導作用。您老人家同我們工人階級心連心，您說的每一句話都合我們工人的心意，您的每一個指示，我們堅決照辦！」北京第一机鋼廠革委會副主任劉德海，這個出身貧苦農民家庭的普通工人，今天見到了偉大領袖毛主席，還和毛主席握了手，一起照了像。這個普通工人，多年來一直盼望見到工人階級的大救星毛主席。一九六六年八月十日，他們廠裏的一些工人同志見到了毛主席。從那時起，他更是日日想，夜夜盼，盼望着有一天也能見到毛主席。今天，最美好的理想終於實現了。此刻，他緊握着毛主席的手，全身激蕩着幸福的暖流。毛主席啊，毛主席！您的最新指示的發表和親切接見首都工人階級代表，大長了我們工人階級的志氣，大滅了中國赫魯曉夫及其一小撮走資派的威風。我們工人階級本來是工廠的主人，國家的主人，可是中國赫魯曉夫卻讓那些資產階級反動技術「權威」掌握工廠的命運，對我們工人實行資產階級專政。中國赫魯曉夫胡說什麼「專家治廠」；您老人家讓我們工人當家作主。這是多麼鮮明的對照。敬愛的毛主席！您為我們撐腰，我們決不辜負您老人家對我們的期望，一定在文化大革命中和一切工作中充分發揮領導作用，奪取無產階級文化大革命的全面勝利。

毛主席啊，您是我們工人階級的帶路人

毛主席啊，毛主席！想着您就是幸福，緊跟您就是勝利。您的光輝思想就是我們工人階級力量的源泉。長期的革命戰鬥歷程，使我們工人階級深深認識到一個光輝的真理：工人階級只有用您的偉大思想武裝起來，堅定地按照您的教導辦事，才能充分發揮領導作用。北京針織總廠無產階級文化大革命取得的勝利，就是活學活用您的光輝思想的一個範例。當一小撮階級敵人企圖用資產階級派性和反革命經濟主義、無政府主義，破壞這個廠工人內部團結，干擾運動的進程時，您派來的親人解放軍，送來了戰無不勝的毛澤東思想。針織總廠，在解放軍的幫助下，這個廠迅速地落實您的每一個最新指示，步步緊跟您的偉大戰略部署，大辦毛澤東思想學習班，迅速實現了革命大聯合和革命三結合，建立了革命委員會。在新生的革命委員會領導下，全廠進一步狠抓階級鬥爭，開展革命大批判和本單位鬥、批、改，向一小撮叛徒、特務、死不改悔的走資派和沒有改造好的地、富、反、壞、右分子發動猛烈進攻，實行精兵簡政，狠抓革命，猛促生產，取得了一個又一個的勝利。今天，這個廠的工人代表見到了您，幸福暖流遍全身，革命力量無窮盡！毛主席啊，毛主席！總結我們勝利的經驗，有千條，有萬條，最根本的只有一條，就是：高舉您的光輝思想的偉大紅旗，活學活用您的光輝思想，堅決落實您的指示，堅決執行以您為首、林副主席為副的無產階級司令部的戰鬥號令。只有這樣，我們工人階級才能充分發揮自己的領導作用。我們一定要把您的光輝思想真正學到手，用您的光輝思想指導自己的每一個行動，永遠沿着您指引的航向奮勇前進！

毛主席啊，毛主席！您最相信工人階級，最支持工人階級，和我們工人心連心。您發出的最新指示：「我國有七億人口，工人階級是領導階級。要充分發揮工人階級在文化大革命中和一切工作中的領導作用。工人階級也應當在鬥爭中不斷提高自己的政治覺悟。」使我們工人階級更加認清了自己肩負的偉大歷史使命。您的親切接見，給我們完成這一偉大歷史使命以無窮無盡的信心和力量！在史無前例的無產階級文化大革命中，我們工人階級在您的英明領導下，在您親自締造和親自領導的、林副主席直接指揮的人民解放軍的幫助下，充分發揮主力軍的作用，團結廣大革命幹部，向以中國赫魯曉夫為總代表的一小撮無產階級的敵人猛烈進攻，取得了一個又一個的偉大勝利。革命鬥爭的實踐，使我們深深懂得，我們的一切勝利，歸根結底，都是您的英明領導的勝利！北京第一機床廠和北京第一通用機械廠的工人們，從您的光輝指示中，受到了極大的鼓舞，他們更深入地開展革命的大批判，狠批修正主義教育路線和科技路線，大破資產階級反動技術「權威」的修正主義的一套對工人實行管、卡、壓的修正主義規章制度，大大解放了生產力，工人們社會主義生產積極性空前高漲。北京第一機床廠七月份創造了建廠十六年來最高的生產水平。北京第一通用機械廠今年以來完成的生產任務，已經相當於一九六六年全年的生產任務。這兩個廠的工人代表見到毛主席，萬分激動。他們一遍又一遍地歡呼：「毛主席萬歲！」他們說：我們一定不辜負毛主席對我們工人階級充分發揮領導作用的教導。

毛主席啊，您是我們工人階級的最高統帥

在這最幸福的時刻，首都工人懷着對偉大領袖毛主席的赤膽忠心，再一次立下莊嚴誓言：毛澤東思想是我們一切工作的指導方針，毛主席是我們的最高統帥，以毛主席為首、林副主席為副的無產階級司令部，是領導工人階級和廣大革命人民進行革命鬥爭的最高指揮部。我們要堅決粉碎階級敵人的一切陰謀詭計，堅決批判反動的資產階級的「多中心論」，緊緊團結在以毛主席為首、林副主席為副的無產階級司令部的周圍，統一思想，統一步伐，統一行動，奪取無產階級文化大革命的全面勝利。

接受毛主席接見的許許多多工人代表都深深懂得，對毛主席、對以毛主席為首、林副主席為副的無產階級司令部的無限忠誠，必須在行動上表現出來。在文化大革命中最迅速地、最徹底地貫徹毛主席的每一個最新指示。代表北京礦務局廣大革命職工在人民大會堂見到偉大領袖毛主席的煤礦工人今天有多少話要向毛主席說，有多少貼心的話要向毛主席傾訴啊！他們把革命激情，無限忠心化成一句話：「毛主席萬壽無疆！萬壽無疆！」這個礦務局的革命職工在解放軍幫助下，對毛主席的每一個指示，都雷厲風行，堅決貫徹執行。他們說，毛主席教導我們「對反動派造反有理」，我們就造了走資派的反，奪了走資派的權。毛主席發出關於工人階級要實現革命大聯合的指示，我們全礦務局十五個單位在幾天之內就實現了革命大聯合。毛主席號召「鬥私，批修」，我們就辦起了學習班，狠鬥「私」字，猛批修正主義。毛主席號召「抓革命，促生產」，我們日夜堅守生產崗位，徹底粉碎了階級敵人妄圖以破壞生產來破壞文化大革命和生產雙勝利。毛主席說「革命委員會好」，我們全局十五個單位在今年一、二月份先後建立了革命委員會，實現了全礦務局一片紅。北京礦務局革命職工在鬥爭實踐中深深懂得：要完成毛主席賦予工人階級的重大使命，必須緊跟毛主席的偉大戰略部署，落實毛主席的一系列最新指示，對毛主席的最新指示堅決照辦，堅決執行。

「工人階級也應當在鬥爭中不斷提高自己的政治覺悟。」首都工人階級反覆領會偉大統帥毛主席的這一最新指示。他們說，這是偉大統帥毛主席對我們的最大關懷，最大教育。「毛主席指示我照辦，毛主席揮手我前進。」偉大領袖毛主席，工人階級永遠無限忠於您！【據新華社北京十六日電】

文化大革命重要發展的一週

一週綴語

龔耀文

上一週，文化大革命運動是勝利向前發展的大好局面。

廣西的南寧鐵路分局革委會成立於前，雲南省、昆明市的革委會成立於後。它們的成立，不僅進一步鞏固了我國西南的邊陲，而且將會更有力地支援英勇的越南人民抗美救國鬥爭。這對於美帝蘇修和蔣介石集團都是沉重的打擊。

昨天，福建省文化大革命形勢一片大好的消息傳到，七個專區已有四個專區、六十六個縣已有二十七個縣成立了革委會，其他的也在籌備成立，早稻豐產，鐵路暢通。這個地處東南前線的省份，形勢大好，對於美蔣更是有力的打擊。

目前，我國尚待成立革委會的省（區），只剩下福建、廣西、新疆、西藏四處。新華社在本月十二日發表了雲南省文革形勢空前大好的報道之後，十三日雲南省革委會即在一片歡騰聲中誕生於昆明。照此看來，福建的進一步好消息的傳到，也不在遠了。

在這一星期中，偉大領袖毛主席和他的親密戰友林副主席曾經兩度接見革命戰士，週初接見的是六地區的陸海空軍參加毛澤東思想學習班的學員，週末接見的是首都工人代表和首都解放軍。週初接見的六地區學員中，來自福建、西藏、新疆、雲南等地。這對於全國二十九個省區（市）革委會的全部組成，以及對於文化大革命在各該省區的進展，一定起着重大的作用。

從全國各地傳來的反響來看，毛主席週末接見首都工人的代表，就有着更重大的意義。

「人民日報」「解放軍報」在「熱烈歡呼雲南省革命委員會成立」的社論中，發表了偉大領袖毛主席的最新指示。毛主席指出：「我國有七億人口，工人階級是領導階級。要充分發揮工人階級在文化大革命中和一切工作中的領導作用。工人階級也應當在鬥爭中不斷提高自己的政治覺悟。」

這一條新指示，在當前奪取文化大革命全面勝利的關鍵時刻發表，引起了極其熱烈的反響。從毛主席轉送禮物給首都工農毛澤東思想宣傳隊到新的指示發表，在在都表現出毛主席對工人階級的最大信任。

昨天「人民日報」發表的紀念毛主席首次檢閱紅衛兵兩週年，號召「堅定地走上同工農兵相結合的道路」。它在回顧了這兩年的進程，給予了恰當的評價以後，向紅衛兵和革命青年，指出了正確的方向。

「人民日報」首先指出：「在整個無產階級文化大革命興起和發展過程中，紅衛兵運動起了某種先導的作用，作出了巨大的貢獻。」

社論然後指出了工人階級和廣大工農勞動群衆在毛澤東思想教育下的堅定立場，並且指出：「兩年來，無產階級文化大革命的進程充分證明了，廣大紅衛兵只有同用毛澤東思想武裝起來的這樣一支工農兵主力軍相結合，才能把這場無產階級文化大革命進行到底。」

社論因此號召小將們，必須拜工人階級為師，認真接受工人階級的領導，認真學習毛澤東思想，即工人階級的世界觀，繼續前進，在文化大革命中立新功。

中國的廣大革命青年負擔着極其重要的任務，毛主席對革命青年們寄予無限希望。因此，社論堅信，小將們必將在長期的階級鬥爭的考驗中成熟起來，把埋葬舊世界、創建新世界的更遠大的事業進行到底。

這一週，的確是文化大革命運動的重要的一週，在偉大領袖毛主席和林副主席的無產階級司令部指引下，在工農兵主力軍的領導下，文化大革命必將從勝利走向更大勝利，走向全面勝利。

禁閉陸空軍囚犯三百人 峴港美監獄暴動

囚犯抗議各種苛例集體暴動焚燒牢房
美五千人逃亡國外拒當兵

【美聯社峴港十七日電】美海軍陸戰隊發言人說，峴港美海軍陸戰隊軍法監獄的囚犯昨天暴動，在整晚吵嚷地抗議監獄種種規則。他們焚燒了一間牢房。發言人說，陸戰隊憲兵發射催淚彈鎮壓騷亂，八名囚犯受傷。

這座美軍軍法監獄位於峴港西北約三英里。監獄周圍有鐵絲網和帶刺鐵絲網。監獄官說，目前局面已平靜。他補充說，這座監獄都是永久建築物，損失輕微，只有一間牢房被焚毀。

發言人說，騷動開始於晚上十時三十分，正在研究陸戰隊囚犯的申訴。據說囚犯反對稱守衛為「長官」和反對據稱侵害他們權利的種種規則。

管理這座監獄的第三憲兵營的陸戰隊發言人說，新聞記者請求監獄官，要求進入監獄，和參加暴動的囚徒數目都沒有公佈。陸戰隊發言人說，調查完畢時將會有補充報道。

直到昨夜陸戰隊當局仍不准新聞記者到監獄內同犯人交談，說是被拖延了，必須到調查完畢才能進行。但他們透露在獄內共有犯人二百九十八名，除空軍外，各種軍事人員均有。多數犯人是陸戰隊人員。一名軍官說，參加騷動的人數不少，「恐怕要到半數」。

他隨後又透露，犯人七名、看守一名受傷。陸戰隊當局說，至少需四十八小時方能調查完畢。

【美聯社紐約十七日電】美國新教會的七名會督，今天要求政府，對數百名因不願被徵往南越作戰而被囚禁或已逃到國外的青年，予以赦免。

會督們發表的聲明說，已被囚禁的青年，估計約有七百人，現在等待著因拒絕兵役而被判罪的人數就更多了。此外，逃出國外要求庇護的在五千人以上，還有在國內躲藏起來的，人數多少還不知道。

全國牧師教徒組織的主持者[illegible]牧師說，要求赦免的宣言將於全國教會通傳，並在八月二十六日民主黨全國大會舉行時，提出在大會宣讀。

西貢河岸民軍開砲 擊傷兩艘萬噸戰船

西貢附近偽軍被殲死傷一百六十人

【新華社河內十七日電】據越南南方解放通訊社報道：越南南方邊和省人民解放武裝力量最近在西貢附近的龍都河上連續襲擊美國侵略軍的船隊，擊傷戰船三艘，其中兩艘是巨型戰船，載重量分別為八千噸和一萬噸。

報道說，八月八日夜間十一時，人民解放武裝力量在西貢市東南二十二公里的龍都河上截擊一支美軍船隊，把其中一艘戰船打得燃燒起來。十日，人民解放武裝力量的砲兵部隊又擊中龍都河上的一艘載重量為一萬噸的美國軍用運輸船，這艘船立即燃起熊熊大火。同日上午，人民解放武裝力量還在這條河上擊傷了另一艘載重量為八千噸的美國軍用運輸船。

【美聯社西貢十七日電】南越阮軍總部今天說，西貢以東四十哩的一個省府遭到民軍猛襲。在兩天內的一系列戰鬥中，阮軍被擊斃五十二人，又一百十二人受傷。

戰鬥於星期四早晨開始，當時民軍發出三百發迫擊砲彈加上地面攻擊，向阮軍第五十二[illegible]兵團總部和第十八步兵師訓練中心猛攻。與此同時，又發出一二二毫米火箭砲襲擊附近的美軍第十一裝甲騎兵團的基地兵營。

阮軍司令部說，在民軍砲轟位於這個省城中心的他們的軍營中，阮軍有十九人喪生，九十二人受傷。

星期五，阮軍第十八師的一個營在順綏東南九公里中伏，裝甲部隊被召增援這一營阮軍，同時又召來砲隊和轟炸機轟炸民軍。在下午一役中阮軍士兵有三十三名斃命，二十名受傷。

在中越高地，一隊屬於美國第四師的卡車隊星期五上午十一時在波來古市北十二哩中伏。美國第四師、南越坦克，以及南越的裝甲兵車均開到增援這個車隊，他們同兩連民軍發生遭遇戰，有兩名美軍受傷。

【法新社西貢十七日電】民軍三次大規模的伏擊美軍和阮軍部隊。民軍進行伏擊的地點是「盟軍」司令部經常遭受大規模進攻的地區。三次襲擊的地點是西貢附近，中越高地以及非軍事區以南的地帶。

首都工農熱情歡呼毛主席接見

北越女民兵擊落鬼怪機

過去三天內擊落美機五架

【美聯社新加坡十七日電】河內電台今天廣播，從八月十四日至八月十六日的三天中，北越砲手在北越上空擊落美機五架。

這裏收聽河內電台英語廣播說，八月十四日，美軍F一四鬼怪式一架是廣平省女民兵擊落的。

烏工人佔數工廠

墨西哥各大學教授和家長支持學生抗暴

【美聯社蒙特維的亞十六日電】在抗議中的工人今天（星期五）佔據了好多間工廠，與十六日學生暴動以來，充滿全市的表面緩和其實內部緊張的局面。昨晚的暴動是一名被警察殺害的學生下葬之後發生的。

好幾間工廠在工人舉行反政府的抗議示威中被佔領，這次示威看來是由全國工人大會號召的。全國工人大會有四十萬會員。

當工人接收政府與工會領袖之間可能直接展開談判，企圖解決最近的勞工糾紛時，工人們則繼續示威行動。

【法新社墨西哥城十七日電】墨西哥大學行政委員會昨晚決定全面支持學生的抗議運動。教授和學生家長聯合會昨天在大學舉行會議表示支持學生運動。他們要求總統保障大學的自治。他們號召下星期舉行示威，支持學生們要求解散防暴隊並將市內三名高級警官免職。

意共（馬列主義）代表團回國 姚文元到機場送行

【新華社北京十六日電】由意大利共產黨（馬克思列寧主義）中央委員會政治局委員、書記處書記奧斯瓦爾多·貝契和政治局委員迪諾·迪尼諾同志組成的訪華代表團，結束了在中國的訪問，於十五日下午離京回國。

中央文化革命小組成員姚文元同志到機場歡送。

菲推行食鼠運動 推薦鼠肉三文治

除害補身二者畢其功於一役

【法新社馬尼拉十七日電】菲律賓國民警察已想出一個妙法開展全國性的滅鼠運動。那就是「打老鼠，取其肉而食之」。

據菲律賓通訊社說，最近警方舉行了一次食品展覽，其中就有老鼠三文治供應，據說一般食家都說非常「味美」。

據警察說，假如用化學物品還不夠迅速消滅老鼠，那麼用吃老鼠肉的方法，可能達到目的」。

俄州暴徒刺傷黑婦 憤怒黑人掀起抗暴

【法新社美國俄亥俄州辛辛那提十七日電】一名黑人婦人遭刺重傷後，暴動昨天在黑人區爆發。

這個市所有可用的警員都趕到這個地區，給他們迎頭而來的是石頭、玻璃瓶和其他投擲物品。

警方說，他們逮捕了兩名白人疑犯。他們在這兩名白人的汽車裏發現一支來福槍、一支把槍身鋸短的散彈槍和一支手槍。

【法新社佛羅里達州彼得斯堡十七日電】此間黑人區昨夜發生種族騷動，有九人受傷。彼得斯堡有人口二十萬。

騷動的起因，由於一輛載有白人的汽車經過一間黑人咖啡廳，被人投石，騷動事件因此擴大，不少商店被人投自製手榴彈起火燃燒和被搶。

日官員譏笑蘇修外貿部長 說他「低三下四不像部長」

蘇部長竟說開發蘇聯東部不能沒有日本

【據新華社北京十六日電】東京消息：蘇修領導集團正在同日本反動派緊密勾結，把西伯利亞和蘇聯遠東地區的自然資源加緊出賣給日本。

蘇修外貿部部長帕托利切夫在十五日的一次講演會上竟厚顏無恥地說，在遠東地區的一個工業國——日本（向蘇聯）提供「合作」，對於開發蘇聯的遠東地區是「不可缺少的」。據日本資產階級報紙透露，日本壟斷資本家聽了帕托利切夫的這一叫賣聲，隨即表示「歡笑」。

帕托利切夫在同日本資產階級政客和壟斷資本頭目接觸時的醜態，已成為日本輿論界中的笑柄。據「讀賣新聞」報道，陪同佐藤接見帕托利切夫的日本政府秘書長木村俊夫事後對日本記者說，帕托利切夫「簡直不像是政府部長，與其說是部長，不如說像一個低三下四的日本商人」。

大阪學生衝入工廠 抗議修理侵越美機

以石塊木棍與警搏鬥警捕四十多人

【美聯社大阪十七日電】日本全學聯學生昨天在此間示威，以石塊木棍作武器和警察發生衝突，結果被警察拘去四十四人。

這間工廠是新明和工業公司，專為日本防衛廳空軍製造飛機，並為美軍擔任修理飛機的工作。

警察說，這一批學生被控「擅入」公司場地阻碍警察辦公及其他。

警察說，在這次示威中有學生兩百名參加。

下午有全學聯及左翼工人五百名在大阪機場周圍示威，抗議以大阪國際機場作軍事用途。

【美聯社東京十七日電】據沖繩那壩的報道，昨天有學生二十七名因「擅入」嘉手納空軍基地，被美國空軍憲兵拘捕。當時學生正舉行示威，要求美國將「B五二」轟炸機撤出沖繩。

報道說，被捕的學生隨後已移交給琉球警察當局。

堅定不移地走與工農相結合道路 滬大批中學畢業生上山下鄉

全市召開幾次上山下鄉誓師大會小將爭先恐後表決心
各校舉行隆重歡送會革委領導成員親到車站碼頭歡送

【新華社上海十七日電】在偉大領袖毛主席最新指示的巨大鼓舞下，上海市大批一九六六年高中和初中畢業生，懷着對偉大領袖毛主席的赤膽忠心和堅決實行與工農相結合的豪情壯志，最近陸續奔赴邊疆、山區和上海市郊區農場落戶。他們決心在農村滾一身泥巴，幹一輩子革命，把自己培養成為有社會主義覺悟的有文化的新農民。

上海市廣大高、初中畢業生，經過兩年多無產階級文化大革命的鍛煉，大大提高了階級覺悟和兩條路線鬥爭覺悟。他們認識到：廣大知識青年下鄉上山是一場同幾千年來的封建主義、資本主義、修正主義的教育路線徹底決裂，同剝削階級的舊思想、舊傳統、舊習慣徹底決裂，同資產階級的「私」字徹底決裂的深刻的社會大革命。他們說：知識青年去農村安家落戶，當普通農民，決不是單純的安排就業，更不是到「農村鍍金」、「下鄉做官」，而是知識青年與工農相結合的一種實際行動，是革命的行動。

偉大領袖毛主席最近深刻地指出：「大學還是要辦的，我這裏主要說的是理工科大學還要辦，但學制要縮短，教育要革命，要無產階級政治掛帥，走上海機床廠從工人中培養技術人員的道路。要從有實踐經驗的工人農民中間選拔學生，到學校學幾年以後，又回到生產實踐中去。」毛主席的偉大指示，在廣大高初中畢業生中引起了強烈的反響。他們懷着對偉大領袖毛主席無限熱愛、無限信仰、無限崇拜、無限忠誠的無產階級感情，立即舉辦毛澤東思想學習班，認真學習，深刻領會毛主席的最新指示。他們說，毛主席這一英明指示，是將無產階級教育革命進行到底的戰鬥綱領，是培養無產階級革命事業接班人的指路明燈，是防修反修的百年大計。他們決心以下鄉上山，走與工農相結合的道路的實際行動，響應毛主席的偉大號召。

毛主席教導我們：「掌握思想教育，是團結全黨進行偉大政治鬥爭的中心環節。如果這個任務不解決，黨的一切政治任務是不能完成的。」上海各中學最近以來都舉辦了下鄉上山毛澤東思想學習班，組織畢業生認真學習毛主席「五四運動」、「青年運動的方向」、「為人民服務」等光輝著作。在學習班上，他們揭開了鬥私批修的戰場，狠批中國赫魯曉夫的修正主義謬論，狠鬥自己頭腦裏的「私」字。許多學校紅衛兵的負責人，帶頭報名到最艱苦、祖國最需要的地方去。在全市召開的幾次下鄉上山誓師大會上，都出現了革命小將爭先恐後向偉大領袖毛主席表決心的動人情景。

上海市知識青年下鄉上山的革命行動，得到上海各條戰線無產階級革命派的堅決支持。許多革命家長和畢業生家長們紛紛組織起來學習毛主席關於教育革命的最新指示和黨中央提出的畢業生分配必須堅持面向農村、面向基層、面向工礦、面向邊疆的號召，他們以毛主席的最新指示和黨中央的號召為武器，開展革命的大批判。許多革命家長通過講階級教育，勸其子女堅決走毛主席所指引的與工農相結合的道路。

當大批上山下鄉的一九六六屆畢業生出發時，各區、各學校都舉行了隆重的歡送會。市、區革委會和有關部門的領導成員分別到車站和碼頭歡送。市革委會領導成員將「毛主席語錄」和革命油畫「毛主席去安源」分贈給革命小將，鼓勵他們一輩子讀毛主席的書，聽毛主席的話，堅定不移地走毛主席指引的與工農相結合的道路，做無產階級革命事業的接班人。

民航機師協會低頭 取消停飛阿爾及利亞決定

【法新社阿爾及爾十七日電】據此間消息靈通人士說，由於國際民航機師協會和阿爾及利亞當局交涉的結果，該會原定星期日午夜開始對阿爾及利亞機場的杯葛現已取消。

機師協會主席巴特爾斯基昨天到達此間，代表機師協會主持談判。

據說，阿爾及利亞已決定釋放以色列民航機的機員，但釋放日期尚未決定。

羅主席自捷回國

【路透社捷克布拉格十七日電】羅馬尼亞國務委員會主席齊奧塞斯庫同捷克國家領導人會談兩天後，已於今天動身返國。他此行主要是為簽訂一項為期二十年的新的友好互助條約。

玩具廠爆炸 廿多人死亡

【法新社西班牙阿爾科伊十七日電】昨晚這裏附近的一間玩具工廠發生爆炸，總共炸死二十八人，被炸傷的有三十多人。救護工作人員擔心會在廢墟中找到更多的死者，被炸死的許多是女工。

工廠的三名董事也被炸死，他們是胡安兄弟和塞拉·雷惠。

這次爆炸將這間工廠的三間廠房全部炸毀，鄰居的窗門均被震碎，震動的強烈十八公里以外都能感覺到。

第一張 第一版

香港銀行資金往何處去

進入今年下半年以來，香港中外銀行一個很明顯的做法是：積極為資金找尋出路，部分資金進入投機市場也成為出路之一。而且除了在本地物色用場外，在外地也物色資金用場。

今年以來，香港銀行的存款月月回增，就從港英公佈的數字看，到六月底止，七十五家銀行的存款總額已達九十二億二千多萬元，創歷年來最高紀錄。就從今年一月至六月這半年計，香港銀行的存款數字回增了八億六千九百多萬元……

今日 女子賽三場 公民一隊

【本報訊】香港乒總主辦的全港公開團體乒乓球賽，今天原有卅五場在九龍伊館室內場上演，但男子初級組的友聯先後棄權兩次，已被取消比賽資格，故今天實得卅三場比賽上演。今天的比賽秩序是：上午十時：（初團F）市門對港星A；（初團E）港星對超音速B；四友B對愉園二隊；（初團D）愉園一隊對道芬迪A；四友A對怡和藍；消防對民強A。上午十一時卅分：（初團C）公民二隊對華保；中青C對滙友；南華B對怡和白；（初團B）南華A對民強B；中青一……

匈漢堡隊來賀歲 足總怕其會甩底

明天去電落實限期答覆

經濟週刊　第廿九期

美資大舉侵入東南亞

黎伯威

本年伊始，美國總統約翰遜為了挽救因國際收支出現巨額赤字而致面臨危機的美元，不得不宣佈削減國際收支赤字卅億美元的「緊急措施」，其中包括減少海外直接投資十億元及銀行對外貸款五億元等等。但這些措施主要是針對西歐大陸各國的，因而對於美資在亞洲等地區的活動，實際上無何巨大影響，這正如「遠東經濟評論」（六八年七月四日）所說：上述措施「很難看出對美國私人在亞洲投資的影響」。

投資東南亞並不削減

據今年一月三日美國聯邦註冊官所公佈的總統直接命令一一三八七號的規定，除香港和日本僅限於一九六五——一九六六年美國投資水平百分之六十五外，其他亞洲各國則可達百分之一一〇。況且實際上美國資本家為了追逐利潤，自不會遵照「命令」辦事的。今後美資對亞洲尤其東南亞的活動仍要大力擴張。因為通過資金的滲透，美國可直接取得控制東南亞許多國家的政治、經濟、軍事，實現殖民主義者的侵略目的。

大量美資湧入印尼

印尼在蘇加諾政府時期，美資投入印尼已相當大。至一九五九年計達三四六．八百萬美元，佔華僑商人以外的外國資產百分之三十四，僅就控制印尼石油生產絕大部分的德士古和美孚兩家的投資而言，已有一．七億美元之多。及至蘇哈托反動政府成立，發還過去接收的外國企業及立法「誘導」外資投入以後，美資更大量湧入，美國的銀行也紛紛前往開業。據蘇哈托於本年六月間招認，從去年一月以來，外資投入已達三．七億美元，其中美資佔一億多元；至本年三月止，有五十五家美國公司向美國當局要求保障他們在印尼的新投資計劃中的六億多美元的投資。另方面，在一九四九——一九六六年中，美國對印尼「經援」已達七．七一億美元。一九六七年美國除給予一千萬元作為緊急貸款外，以後借貸以「援助」方式供應糧食等共值六千五百萬元，約佔國際財團總借貸三分之一。本年六月及八月再以上述「援助」方式給與糧食、棉花等，共值一一〇百萬元，也約佔國際財團借貸三分之一。

美資侵菲迅速增加

菲律賓一向受美帝控制，而美商在經濟上更享有特殊地位，故美資入侵菲律賓增長較迅速，其所佔比例也較大。一九五〇年美資僅達一．四九億美元，六五年則為五．二九億元，六六年為五．七七億元。約佔美國對東南亞投資總額百分之六〇。近年來美資對石油的投入有增無減，最近美國兩家汽車廠也分別在菲設裝配廠。至於戰後美國對菲島的各種「援助」，計達十二億美元以上，而且美國在菲島擴建軍事基地，所花的費用也大，共約達菲島預算四分之一。

收買泰國侵略越南

泰國他儂政府在美帝大力扶植之下，日趨反動，而泰國經濟也日益遭受美帝的滲透。至一九六六年止，美資的投入計達一．一億美元，約佔外資總額三分之一，而在「促進工業投資條例」之下的美資活動，至本年三月止則達二．〇八億銖（內純美資企業佔一億銖），約合一千萬美元，其目前的投資對象係石油、紡織等業，譬如最近美資新營的一家紗廠的投資，合就達三．六億銖。同時「援助」數額從五〇年至六七年計達一〇．四億美元（另據估計廿年來美國各項「援助」約達廿億美元），其中「軍援」佔六億元，「經援」佔四．四億元。至本年「經援」則約有五千餘萬元，大致與去年相若；但實際上絕大部分「經援」是美軍侵越所需物資的輸入，泰國反動當局也承認因美軍侵越戰爭而給予泰國「帶來若干經濟的繁榮與發展」。

剩餘物資泛濫南越

南越因遭受美帝侵略戰爭的影響，而致經濟上損失巨大；但美帝也付出「很高的代價」。據估計，在最近兩年來，其每月軍費消耗可達廿五億美元，而且尚未計入給予南越偽軍軍火的配給，故美帝所花戰費，至今當在四五〇億美元之多。另方面，美國十四年來的「經援」已達四〇億美元，至六九年六月止的一個財政年度內也將有「經援」四六四百萬元之多；但實際不外是美國剩餘物資的輸入。如一九六七年在「援助」和「四八〇號公法」之下，其所輸入物資竟佔「援助」數額百分之八九。

控制星馬石油工業

新加坡自一九六一年成立工業發展局以後，美資投入日增，估計已達一八五百萬叻元，約佔總投資額百分之四十四。其中石油業佔一二〇百萬元，製造業二五百萬元，商業三〇百萬元，服務事業一〇百萬元。而在新興工業項下開設的公司也有廿家之多，其中直接、間接與美資有關的生產設備約達一億元，僅煉油廠就佔五〇百萬元。

「大馬」在美國不斷拋售「剩餘」膠、錫，壓低膠價之下，外匯收入大受損失，因而會受當地輿論的抨擊；但拉赫曼到底是美國的傀儡，他甚至公開支持美帝侵越，因而也獲得美國的「援助」。去年初，得到借款五七百萬叻元，星馬航空公司為購入飛機，也向美國進出口銀行借款一三〇百萬元；另給與「美援」一五百萬元作為撥給人員建屋之用。另方面，總計目前美國直接投資可達六千萬美元。至目前投入新興工業的已付資本，計達二三六．五百萬叻元，外資佔一四五．五百萬元，美資仍居首位，主要係投入石油事業。本年來「美孚」和「大陸」兩家美資公司，又獲得「大馬」北部和南部的石油開採權，杜氏化學品公司也將投入四百萬元，合營農業化學品。

緬甸老撾也被滲透

緬甸於一九五七——六三年曾接受「美援」，五七年獲得信貸二五百萬美元，五九年又獲得「贈與」三千七百萬元，作為興建[illegible]公路及學校等之用。

老撾反動政府從一九四九至六六年也獲得「美援」四七三百萬美元。

美國政府及其壟斷資本還通過其他國際經濟、金融機構如：世界銀行、亞洲發展銀行、經濟合作與發展組織及科倫坡計劃等，對東南亞進行經濟滲透與擴張。最近，美、日數十家壟斷企業且籌組亞洲投資公司（預計明年一月成立），進一步擴張在東南亞的經濟勢力。

「美援」越多災害越大

從上述情況看來，美資對東南亞的滲透日益增大，其中尤以印尼、菲律賓、泰國、星馬及南越等為甚；但直接投資的數額為少，而「援助」數額為多。至於「援助」通過國際機構進行經濟滲透，尤屬一種「殺人不見血」的手法。總而言之，美資對東南亞的滲透，是給這些國家人民帶來許多災難的。

有人也許認為，美資對東南亞投資為數並不多，如一九六六年美國海外私人投資共達五四五．六二百萬美元，而遠東（不包括日本、印度，下同）只佔百分之二，二二六百萬美元或百分之二．四，東南亞只佔九一．一百萬元或百分之一．七六，因而「為害不大」。但要指出，美資入侵東南亞已在不斷增加，如一九六六年對遠東的投資較上年增加一二三百萬美元。日本「亞洲景色」（六八年七月）雜誌更指出，美資對亞洲的直接投資，已由六〇年的二〇億美元增至六五年的三八億元。加以美政府對東南亞的直接投資多鼓勵，前述的投資仍諸多顧慮，故其投資數額勢必繼續增加。

另方面，近年來「美援」所着重的地區，是亞洲地區。如一九六六——六七年度，僅南越、印度、巴基斯坦及老撾所佔「美援」就達總額卅五億美元（「援」被減為廿六．七億元）三分之一，而六七——六八年度「軍援」（包括「經援」）共達二二．九五億元之中，亞洲卻佔三．九六億元。因此可以說，在美帝加強侵略亞洲和推行戰爭政策，企圖藉以挽救其經濟金融危機的今天，美資對亞洲尤其是東南亞的滲透，勢必越益積極與擴大，而給當地人民帶來的禍害也必日益深重。

香港銀行資金往何處去

勁松

進入今年下半年以來，香港中外銀行一個很明顯的做法是：積極為資金找尋出路，部分資金流入投機市場也成為出路之一，而且除了在本地物色用場外，在外地也物色資金用場。

今年以來，香港銀行的存款月月回增，就從港英公佈的數字看，到六月底止，七十五家銀行的存款總額已達九十二億二千多萬元，創歷年來高紀錄。就從今年一月至六月這半年計，香港銀行的存款數字回增了八億六千九百多萬元（即由八十三億五千五百多萬元增至九十二億二千二百多萬元）；如與去年四月底的數字（八十九億七千多萬元）比較，則只增二億五千多萬元。其實如果不是港英當局搞起民族迫害，把整個商場弄得亂七八糟，這數字肯定會增得更快。

但銀行放款數字卻增得極慢。至今年一月底止，香港七十五家銀行對工商業的放款數字只有五十三億四千七百多萬元；到六月底止，也只微增至五十六億二千多萬元，即先後只增二億七千四百多萬元。其增長速率遠遠趕不上存款的增速。

這半年多來，香港銀行存款回增得這樣快，主要原因是美國擴大侵越戰爭的影響，使整個南洋局勢都動盪不安，西貢、泰國、印尼和馬來亞等地資金源源逃來，這些逃港資金大部份都存入銀行觀望，所以銀行存款增多。

由於存多放少，一般銀行都為此傷透腦筋。如何為資金多找出路，已成為一般銀行的重要課題之一。特別是進入今年下半年以來，好些銀行已到處物色資金用場，不單着眼於本地，也着眼於外地；即使投機市場（如股票市場、地產物業市場）也是對象之一。過去有一個時期，好些銀行對中小廠商和一般小商小販的貸放都不歡迎接做，可是近來有些銀行卻主動爭取放給他們，目的也是為資金找尋多一些出路。

但有些銀行資金卻被注入股票市場和地產物業市場活動。活躍在這些市場的銀行資金，差不多是集團性質，由港英放縱後，企圖把這兩個市場活躍起來，進行投機活動，並妄圖藉此製造「安定與繁榮」的局面。比方某英商銀行的代理銀行，最近就大力收購分期付款買樓辦法，且計劃分十年期，利息低過一分等等，既有意支撐地產物業市場，也為自己的資金找尋出路。又有一些銀行有意把資金投入股票市場活動，認為資金放到股市較易轉動。近來股市比較活躍，與此不無關係。

因為資金在本地出路仍少，所以有些銀行把過多的資金調到英倫方面去套息。英鎊長期來搖搖欲墜，此間銀行把資金調付往英，要擔負貶值風險，明知是不大妥當的，特別是去年英鎊和港幣相繼貶值時他們所受的損失，至今記憶猶新，不過為着資金找出路，他們不能不冒險行動。

香港銀行資金最終的出路在那裏呢？業內人士目前尚難作出個肯定結論來。特別是在港英當局對我愛國同胞仍不斷製造迫害，整個局勢仍是動盪不安的今天，加上美元、英鎊還是危機不穩，銀行儘管焦急地要為資金找出路，但也不能不提高警惕，只敢作有限度的放貸。所以資金出路問題，目前仍並未完全解決。

信箱

國際黃金市場有變　英國瑞士平分秋色

答讀者「外行人」先生：

問：南非金何以一定在倫敦賣，且倫特何以有聲氣？

答：倫敦之成為首要的國際黃金市場，以及南非黃金之通過倫敦出售，是自有其歷史淵源，長時期以來逐漸發展形成的，非三言兩語可以交代清楚。不過這一種情況在去年英鎊貶值之後已發生變化，特別是經過三次黃金搶購風潮之後，瑞士的蘇黎世，正日益取代着倫敦獨佔金市鰲頭的地位。以今年四月一日倫敦金市重開後的情形來看，據瑞士方面的消息說，蘇黎世金市四月份平均每日成交額達十五噸，而倫敦的成交額只有五噸，是則前者的交易興旺程度，已凌駕於後者之上。儘管倫敦方面不承認有此情形，而力稱蘇黎世平均每日成交額雖達十五噸，倫敦則為廿至廿五噸的成交額，仍然超過蘇黎世云。但無論如何兩地平分秋色的勢態則確屬已形成的了。又據南非財長宣佈，在五、六月間該國已向自由金市秘密售出相當數量的黃金，這些黃金，其實也就是通過蘇黎世金市賣出的。此外，法國亦很想把巴黎發展成為一個國際黃金市場，只不過今年的五月風暴一來，它應付法郎貶值及其國內經濟危機還來不及，這事就暫告吹。至於日內瓦，經國際銀團看起來到底還是比較小規模的市場，未具備如同倫敦、蘇黎世乃至巴黎的有利條件，所以目前仍有聲氣。

泰國經濟日趨惡化

陳行

泰國自從反動軍人集團上台後，加緊追隨美國戰爭政策，強壓迫人民，造成外貿逆差，生產下降，只依靠高利入超，「美援」及駐泰美軍在泰開支，來彌補一部分外匯逆差。近年雖辦了一些工業，可是出於反動軍人政權推行賣國政策，美日資本已乘機向泰國進行擴張。在這種情況下，泰國經濟日趨惡化。

泰國出口以農產品為主，農產品中又以米、粟米及橡膠佔最大宗。因為反動政權加強剝削農民，使人民和加強剝削的農民，使到得天獨厚的農業收成大受影響，泰米連年減產，去年泰穀產量只有一千零五十萬噸，比前年減少了一百萬噸，今年泰米是去年收成的，去年收成少了，今年可供出口的數量自必跟着減縮，去年泰米出口一百四十萬噸，今年可出口多少，泰反動當局也不敢作出全年性的預定數額，在今年初只公佈預定在今年七月前輸出米糧六十五萬噸。由於反動當局估計到今年泰米出口數額勢必減少，但又企圖從米糧出口方面多刮外匯，於是採取提高米糧出口貼價（出口附加稅），以投標方式批額出口，搭購出口米等措施，結果造成出口米價格極高昂，百分百大米每噸出口價一度高逾百英鎊。外地市場的買家不是傻瓜，泰米出口價格太高昂，大家便減少購買，於是泰米壓縮出口數額之後還是滯銷。反動當局原規定在七月前出口六十五萬噸，結果實際出口只有四十多萬噸。從今年初以迄七月底為止，泰米出口總額僅有五十三萬四千噸，比去年首七個月的輸出額一百零一萬二千噸大減。泰國粟米去年出口只有一百二十五萬噸，比前年減少了二十五萬噸，今年首七個月出口只有七十一萬噸。應注意的是出口旺季已過，今後幾個月的出口將不會很多了。

泰蔗產量只有二十六萬七千噸，比前年減少了四成多。

去年泰國財政赤字有二十二億一千九百六十萬銖，依賴舉債。一九六九年度的財政總預算（由今年十月開始）達二百四十一億銖，其中四十億銖用於所謂「防務費」及「國內安全費」之支出。因赤字增大，泰反動政權已宣佈計劃在國內舉債四十億銖。

法美經濟結冤家　殺得頭暈兼眼花

▲英國貿易部十三日宣佈，英國對外貿易七月份又出現赤字八千萬鎊。國際收支情況不得不令人擔憂，去年英鎊貶值以來，英國的外貿逆差比去年大增，使到英國經濟仍處在風雨飄搖中，英鎊地位更受打擊。

▲英國七月份外貿消息發表後，十四日倫敦市場的英鎊再小跌，英鎊從二點三九二二美元跌至二點三九二一美元。西歐黃金市場繼續拋出英鎊，這可看見英鎊地位是虛弱的。

▲最近倫敦市場白銀、黃金、銅、錫都漲了價。領導漲價的是白銀，每安士漲了十三便士。這些商品漲價，也說明人們對英鎊無信心。

▲法國經濟處境不妙，法政府實行採用減少進口來爭取多賺外匯。這一招使美國政府惱火，就採取措施，對有津貼的法國貨一律加稅百分之二．五，以抵消法國出口津貼的作用。美國經濟本身的問題很多，它一樣希望擴大出口和削減入口呢。加收入口稅，實則是對法國貿易戰。

▲美國農業部官員曾鬼祟地說，法國以大批小麥向日、菲、港、突尼斯及希臘等地傾銷，又說法國小麥價格違反國際合約規定低於十五至十八美仙。因此，美、法在小麥出口問題上已鬧到腳門了。美國用加稅辦法來阻擋法國進口，法小麥則以低價輸出向美國搶生意。這對經濟冤家至此還是打成各一平手，正是殺得難分難解也！　·光烈·

倫敦白銀又漲價　小回大漲是逆差

七日談

日本經濟前景黯淡

樊棣文

日本壟斷資本——帝國主義和軍國主義的基礎，戰後由於美帝的大力扶植和對國內勞動人民的殘酷壓榨，有了迅速的恢復和很大的發展。

今天，日本壟斷資本集團積累了億萬財富，擁有巨大的生產能力。在西方世界中，日本的生產僅次於美國和西德，居第三位，在西方世界，它的造船工業生產第一位，鋼鐵及汽車工業生產第二位，其他工業和某些產品的生產也在頭幾名之內。

然而，日本壟斷資本主義是「紙老虎」，貌似強大，實質虛弱。

日本缺乏原料，先天不足，工業是加工性質的，需要進口原料，加工出口，取得外匯。工業生產越增加，必須增加原料進口，如果出口跟不上，國際收支狀況惡化，經濟危機就接踵而至。

最近兩月，日本的國際收支出現盈餘，外匯儲備有所增加。這種現象，是在向國外發行債券和出口暫時有較大增長的情況下出現的，因素並不穩定。

目前，日本出口貿易嚴重依賴的美國市場情況正在惡化，進口將減少。西歐大陸上，法國經濟陷入困境，西德生產的步調減慢，西方國家之間的關稅戰和貿易戰，正在加劇。這一切，給日本出口貿易的前景蒙上一層陰影。日本國際收支盈餘的局面勢難維持。

戰後以來，日本已一共發生過四次經濟危機，每一次都是從國際收支的惡化開始的。現在，日本經濟又面臨這樣的前景。

從貿易、外滙看日本經濟

倩羣

最近一個時期，追隨美帝瘋狂反華的日本佐藤政府，大事吹噓日本經濟的「繁榮」、「景氣」，說什麼今年日本的國民生產總值將超過西德，僅次於美國而成為西方第二工業大國。與此同時，它又拋出一些日本外匯儲備增加的統計數字來，而日本銀行則把貼現率降為息五厘八四，即回復到今年一月五日以前的水平。其實，這一切都是騙人的假象。在整個資本主義世界經濟都瀕下去的今天，日本經濟絕不可能「獨善其身」；而被緊緊綑綁在美帝的侵略戰車上的日本經濟，更不可能有任何真正的出路。

對外貿易是日本經濟的一根重要支柱。表面看來，今年來日本的出口貿易，是有較大增長的。例如上半年的出口額，比去年同期增加二成二，七月份出口又比去年同月增百分之十九點七。在今年上半年內，西方世界的主要工業國的入口貿易，約增百分之十四，所以日貨出口獲得增加，是不足為奇的。

但必須指出的是，現在日貨出口對美國市場的依存性，已是越來越大了。過去一般的說法是，日貨出口約有三分之一是輸往美國的，但近來日貨的出口，已幾乎有一半是集中輸往美國。因此，美國經濟越是臨近衰退，日本出口貿易所受的打擊就越嚴重。

事實也是如此。今年上半年日本的出口貿易，比去年同期增百分之廿二，其中就是對美國出口，即增加百分之三十五。美國鋼鐵工人罷工，美商為預防鋼鐵業工人舉行罷工而大量增加輸入鋼鐵，以及傳說美國政府可能由十月一日起徵收進口附加稅，和美國東岸與墨西哥灣碼頭工人可能於九月底罷工等等，已使今年首七個月美國的進口貿易大增，而這也是造成日本出口貿易在這段時期內增長較多的一些特殊因素。

但是，上述種種造成日貨輸美急增的特殊因素，有些現已消失，另一些也快將消失了。與此相反，美國政府已增收個人入息附加稅一成，並削減政府開支，美國政府為了向外轉嫁經濟危機，正拚命設法刺激出口和限制輸入。據估計，在今年八月至明年七月這一年內，美國經濟的增長率將會削降至百分之一點五。現在日本的大多數經濟專家都承認，一九六九年美國的經濟衰退，將會對整個西方世界產生重大的影響。這些專家還承認，日本輸往美國的出口，在今年第二季內「已經超過了頂峯」，以後日本出口貿易的「旺局」，最遲在明年首季以後就要消失了。

正因為看到對美輸出前景不妙，現在有些日本貿易界人士已提出，要轉向西歐增加輸出，和極力向香港、南越、菲律賓、南朝鮮、台灣、泰國、琉球群島等地加強推銷日貨。但西歐經濟今天也很不穩定，它與美國之間的貿易戰日益激化，日貨又怎能輕易在西歐市場上大撈油水呢？至於上述七個地區，則目前雖吸收了日本出口貨的百分之廿一，但其中多數地區都是乞求「美援」過活的。美國經濟發生衰退，它勢必會向這些地區進一步加強控制與掠奪。在這種情況下，日貨要大舉傾銷，又談何容易也！

到七月底止日本的外匯儲備總額為二十億零八千萬美元，只比二十億的「危險點」略為高些，而與日本實際需要的外匯儲備額三十三億美元相比，則還差得很遠，試問這又有什麼可以大吹大擂的呢？而且，在日本的外匯儲備中，黃金只佔三億多美元，其餘大部分都是向美國借入的美元。日本老是靠借錢輸入貨物，而以美元外匯作擔保，這就是一種名副其實的「借債經濟」。目前在西方世界中，日本的國際儲備貨額只居第十五名，地位十分貧弱。至去年底止，日本的個人收入只為美國的三分之一，或是只及西德的二分之一以上。佐藤政府妄圖拋出一個國民生產總值增加的數字，就誇稱日本的經濟實力如何厲害，試問這不是「打腫臉龍充胖子」又是什麼呢？

「美國打噴嚏，日本發肺炎」。目前美國經濟正出現一副山雨欲來風滿樓的慘淡情景，追隨美帝侵略政策的佐藤政府，也只能把日本經濟推向更加衰敗、更加危險的邪路上去。

體育

斬棘吟　論盡詩人

免費娛樂

乒壇今又起烽烟　板底風雲千萬變
球似彈丸威力大　任人欣賞不收錢

爭看人魚

參加游泳盡新秀　今日池中爭出頭
若在海灘難用武　生怕惹得一身油

今日乒乓之戰

女子賽三場是爭出線權關鍵　公民一隊對愉園將會有火併

【本報訊】香港乒總主辦的全港公開團體乒乓球賽，今天原有卅五場在九龍伊館室內場上演，但男子初級組的友聯先後棄權兩次，已被取消比賽資格，故今天實得卅三場比賽上演。今天的比賽秩序是：

上午十時：（初團F）市門對港星A；（初團E）港星對超晉速B；四友B對愉園二隊；（初團D）愉園一隊對超晉速A；四友A對怡和藍；消防對民強A。

上午十一時卅分：（初團C）公民二隊對華保；中青C對滬友；南華B對怡和白；（初團B）南華A對民強B；中青一隊對皇上皇；創興對東南；（初團A）滬友A對四友。

下午一時：（初團A）舉條對中健；（初團F）永華對力行；青年會對港星A；（初團E）港星對愉園二隊；四友B對華保B；（初團D）愉園一隊對怡和藍；超晉速A對消防。

下午二時半：（初團D）南華C對民強A；（初團C）中青C對南華B；（初團B）南華A對皇上皇；中青一隊對東南；（初團A）四友對中健；金銀器皿對滬友A。

下午四時：（初團F）市門對青年會；（初團E）超晉速B對華保B；（初團D）消防對南華C；（女團A）南華華對力行；公民二隊對創興；（女團B）公民一隊對愉園；（高團A）消防對愛司B。

今天伊館室內場仍然門禁大開，歡迎參觀。

高級團體賽一場，由消防對愛司B，消防團體賽以來，連敗兩場，愛司B則兩戰勝負各半。但雙方實力、技術分析，愛司B的朱亦春、郭忠與趙德彪等平均優於對手，今天照理是有足夠的力量打垮對手的。

女子團體賽三場，以公民一隊對愉園一場較為重要，在B組中實力最強要算是南華南，其次就輪到公民與愉園之戰，誰勝誰負，誰的出線機會就較高。愉園旗下有顏韜華、香金玉、佘雪貞；公民一隊則有何雅清、陳蓉貞、郭美思等，兩隊實力各有所長，比賽定有一場激烈爭奪，才能決定勝負。此外兩場，公民二隊對創興，南華華對力行，公民二隊、南華華實力較強，看來可以稍佔上風。

今天高級團體賽、女子團體賽出賽的球員名單如下：

（消防）陳盛昌、羅炳林、黃潤屏、梁雄禮。

（愛司B）郭忠、朱亦春、李樹霖、趙德彪。

（公民一隊）何雅清、陳蓉貞、郭美思。（愉園）顏韜華、香金玉、佘雪貞。（南華華）譚玉屏、許曼濃、趙慧貞、李麗儀。（力行）潘小敏、李玉霞、關之英。（公民二隊）李華、張念、楊韓儀。（創興）薛月英、廖月娥、施雅儀、謝慧玲。

「愉園之友」昨征鴨脷洲　一勝一敗碰到威猛火水爐

【本報訊】「愉園之友」足球隊，昨天出征鴨脷洲，與當地小球勁旅進行兩場友誼賽，在鴨脷洲球迷的熱烈捧場中，比賽結果「愉園之友」一勝一敗，第一場以四比〇戰勝華隊，第二場負於火水爐隊三比四。

首場就以華的戰鬥力較弱，「愉園之友」在控制戰局情形下，淨取六球。末場火水爐隊擁有夏令、寶劬、力愉園的好手鍾錦輝、潘容森等助陣，實力堅強，且對場地熟落，故在比賽中，與「愉園之友」形成工力悉敵的劇烈緊張競爭，上半場「愉園之友」雖先吃甜頭，但到下半場則被對方反攻甚烈，終於火水爐隊反敗為勝，以四比三壓倒「愉園之友」。

花式跳水比賽開始接受報名

【本報訊】香港中華業餘游泳聯會主辦公開全港華人花式跳水比賽，即日開始至九月二日下午五時截止報名，地點在九龍油麻地彌敦道四百六十號十樓A座，電話：八五四九四二，每項收費二元。

新秀泳賽今舉行　參加男女近百人

昨天預賽刷新三項紀錄

【本報訊】泳聯主辦的第五屆新秀游泳比賽今天下午二時開始在亞公岩南華游泳場舉行，全部比賽共有十八個項目。這項比賽，昨天首先舉行預賽，有三項五人次刷新了大會的紀錄。

本屆比賽，參加的屬會有中青、勵進、海天、青泳、智健、東方、南華、鐘聲等八個單位。其中男子泳員有六十名，女子泳員有卅四人。

本屆比賽，有十八個項目，其中八項因參加人數或隊數不超過六人或六隊，毋須預賽。

昨天十項預賽，其中有三項五人次刷新了大會紀錄。男子四百公尺自由式南華的朵達華以六分零點七秒，東方的歐陽強以六分零八秒，刷新了東方陳鏡泉所保持大會紀錄六分九秒四。

男子二百公尺蝶泳，東方的馮偉標以三分零七秒，莫偉鵬以三分零七秒七，刷新了陳耀海所保持三分十一秒八的大會紀錄。

男子一百公尺背泳，東方的陳耀海以一分十八秒五刷新了鄭宏華所創的一分廿秒八的大會紀錄。

今天舉行的十八項比賽，其中男、女子組各佔九項。由於新秀好手雲集，到時將有一番劇烈的爭持。

匈漢堡隊來賀歲　足總怕其會甩底

明天去電落實限期答覆

【本報訊】足總秘書陳兆強將於明天直接去電匈牙利漢堡隊，查詢該隊是否決定來港「賀歲」，要求對方於九月十日前函覆，以便足總定於下次執委會上決定明年來港「賀歲」的隊伍。

足總重視明年春節「賀歲」隊伍，原因是今屆的整季開支，完全依靠「賀歲」收入。如果失收的話，就防整季經濟大受影響。以往足總擔心請不到外隊來港「賀歲」，今屆現在已有丹麥奧丹斯隊和匈牙利漢堡隊，均欲前來「賀歲」，兩隊之中，足總只能邀請其中一隊。於是，足總定於九月十日（星期二）召開執委會決定其事。

匈牙利的漢堡隊，是由一「足球經紀」具利介紹來港的，條件是四千美金一場，共賽三場，總數金是一萬二千元，約港幣七萬二千元。這次來港的漢堡隊是歐洲球壇的著名隊伍。足總秘書陳兆強恐該隊名氣太大，臨時會「甩底」，特別直接與該隊聯系，將於明天去電該隊查詢訪港之事，要求對方於下月十日前函覆一切。如該隊確實來港，足總便準備放棄奧丹斯隊了。

奧丹斯隊訪港的條件是十分相宜，共賽三場，足總招待住宿，客隊職、球員的膳宿費用，恰巧與漢堡隊相等，如匈牙利隊不能前來，足總就只好抓緊該隊了。

南韓女籃隊今晚戰悠悠

【本報訊】南朝鮮泰錫女子籃球隊昨天下午三時許抵港，今晚八時半在修頓球場初次出師，對抗悠悠隊；賽前七時一刻加插一場友誼賽。門票分一元、二元二角與二元四角。

客隊身材高大，氣力充沛，技術不算水皮，憑上述的優點，客隊是可以順利衝破第一關的。

悠悠隊是去屆錦標冠軍隊，個別球員技術不錯，但身材、體力、氣力都遠遠比不上客隊，在這情況下，悠悠如全力以赴，可望將得失比數拉得較為緊湊，就盡其所能了。

男排甲組二強重賽　南華勝華德

票價一抬高　賽場冷清清

【本報訊】全港公開男子甲組排球聯賽，昨晚在九龍伊館室內場舉行了第一場強重賽，由南華出戰華德，南華經過了五局激戰，才以三比二擊敗對方。由於賽場票價抬高，場館只得百餘觀眾，場面未見熱鬧。

昨晚，南華各球員鬥氣不足，作戰有欠陣型，雖然曾在劣勢下比賽，但仍能沉着應戰，終於反敗為勝。

華德球隊衝勁強，戰鬥總的說來，技術嫻熟，同時，得勝的機會較好，但體力稍差，加上不大習慣於六人式的打法，失敗主要關鍵在此。

各局積分是：十一比十五、十五比十一、十七比十五、十二比十五、十五比六，南華旋開得勝。

長城公司彩色濃厚銀幕大型歌唱巨製

雙女情歌

普慶　珠江　高陞　今天獻映

銀都·南華·南洋下期加入聯映

港製中國民歌彩片第一部　觀眾欣賞新型民歌第一回

陳思思　張錚　江龍　平凡　吳景平　李炳宏　金沙

黃域導演

禮拜請早

青春戀歌

光藝十三週年彩色巨製

銀都　今天五點半公餘場　家庭倫理　蜜月　傅奇、石慧主演

明天五點半公餘場　時裝打鬥　千面女福星

美麗宮　今天四場　倫敦張犯爭奪戰彩色鉅片　六壯士

今早十一點　黃飛鴻獅醒陣　關德興

今天公餘場　四大怪獸爭雄記

青春戀歌

中華中學嚴斥港英蓄意迫害

公佈意外爆炸現場真相

發言人指出港英有計劃扼殺愛國教育事業

公佈黃祖芬校長「抗訴詞」以正視聽

【本報訊】昨日，中華中學全體師生懷着非常激憤的心情回到被港英當局强行封閉達八個多月的校舍，看見現場被搜劫及搗亂的許多罪證，無不萬分憤慨。中華中學發言人爲此發表談話如下：

我校芝古台校舍於去年十一月廿八日被港英當局藉口發生「爆炸事件」而遭無理封閉以來，昨天，我校全體師生，才第一次回到自己的校舍，目睹學校被大肆搜劫和搗亂的情況，無不怒火中燒。

從現場了解，更足以證明港英利用我校發生一次偶然的意外爆炸事件，故意歪曲事實，橫加誣衊，既封閉校舍於前，又取消學校註册於後，這完全是有計劃、有預謀的政治迫害，是赤裸裸的法西斯行徑。它的目的，就是要扼殺我校，進一步壓制我愛國教育事業的發展，干涉我愛國同胞學習和宣傳毛澤東思想的權利。我們要一千個反對，一萬個反對！

去年我校實驗室發生意外爆炸時，港英大批武裝軍警只在片刻之間便重重包圍了學校，次日更無理封閉校舍，不幾天又綁架我黃祖芬校長。令人駭異的是港英這一連串迅速的行動，不正暴露了它有計劃有預謀進行迫害我校嗎？人們都知道，就在爆炸事件發生時，我校負責人無法進入現場，港英又封鎖了現場，以便了解事情的全部真相。而今港英企圖一手遮天，肆意對我校進行誣衊。昨天，當我校全體師生進入自己的校舍，看到現場的情況，完全證實了爆炸事件是偶然發生的和意外的；證明了我黃祖芬校長給港英「行政局」提出的「抗訴詞」，是完全符合事實的，理由是十分充份的；同時也證明了港英故意歪曲事實，倒行逆施，其法西斯本質更加暴露無遺。

從現場情況來看，首先應當指出，去年爆炸事件的現場，是在六樓實驗室側邊的化學藥物室，這個室只有丁方五呎左右，它本來就是實驗室的一個附屬部分。值得注意的是，這個小室的木門，鐵窗一塊玻璃仍然完好，沒有破裂，室內的牆壁上也沒有任何嚴重爆炸的痕跡。由此可知，港英把去年的爆炸事件任意加以誇大，並誣指爲被人蓄意利用製造爆炸品的「用途」，那是毫無根據的，無中生有的。

其次，應當指出：實驗室儲藏的許多貴重儀器和化學藥物都被劫掠一空，在化學藥物架上只留下許多空瓶子。如果把這個事實和港英誣告現場受傷的蕭偉民的「罪名」聯系來看，可見港英所謂「製造及儲藏危險品」，只不過是實驗室中供應教學用的化學藥物而已。港英御用報紙公報的所謂「案情」經過，也只是說發現氯化鈉、硤酸、硫磺等物品，這是任何學校實驗室中都有的物品，港英誣衊「製造及儲藏危險品」，那是十分荒謬的。港英御用報紙還提及在場一個學生的證供「他說，把一些水混入酸性液體中，因而引起爆炸」。這就非常明顯地說明了，當時是因搞實驗不慎而引起意外爆炸的。港英御用報紙自以爲聰明地說：「在警員到達前，在實驗室內放下一些炸藥（就是上指的氯化鈉……等物）」，以掩警方耳目。」放下炸藥來掩警方耳目，這是多麼可笑的說法啊！港英愈是要替它的政治迫害製造一些「根據」，就愈加破綻百出，馬腳畢露。它的狡辯適足以證明這是一宗純粹的實驗爆炸事件。甚麼「非法製造及貯藏危險爆炸品」，全是連篇鬼話！

如所週知，此次爆炸事件是在晚上九時半左右發生的。我們認爲個別學生由於其個人的志趣和愛好，利用課餘時間甚至晚間進行這樣或那樣的科學實驗，這完全是可以理解的。如果因爲實驗而發生意外爆炸，甚至因此受傷，也是值得同情的。個別學生爲了進行科學實驗，自行購買一些藥物，那是不足爲怪的。

分明是一宗意外的實驗室爆炸事件，所以港英自己最初也不敢肆意迫害，宣布當夜在校的學生「因沒有足夠證據，未予提控」，至於校舍，則到十二月十五日才可「開放」。一個學期，到了「封閉令」期滿前……港英……[illegible]

……究然食言自肥，「罪名」，要取銷學校註册，並……又綁架了黃祖芬校長的，它不准他的代表進入有關場合進行抗訴，這明明是港英實行赤裸裸的法西斯迫害，但他却說什麼我們抗訴的「理由不夠充分」！眞是毫不講理，胡說八道！這正是「欲加之罪，何患無詞」！這不是政治迫害又是什麼呢？

港英爲了達到其政治迫害的目的，一方面蠻橫地剝奪了黃祖芬校長「抗訴」的權利，一方面又無恥地說黃祖芬的「抗訴詞」「事實理由不夠充分」。事實俱在，衆目共睹，爲了使廣大的社會人士了解港英迫害我校的眞像，認識港英法西斯的猙獰面目，我們認爲有必要把黃校長這份抗訴詞公開發表，讓廣大群衆明辨是非。最後，我們再一次嚴正警告港英：必須立即接受我校提出的五項要求，否則，你們必須完全承擔由此而引起的一切嚴重後果。

新華社報道中華中學事件指出

港英蓄意製造香港緊張局勢

香港愛國同胞決回擊新挑釁

警告港英猖狂迫害只是垂死掙扎 欠債是一定要還的

【據新華社北京十六日電】香港英國當局不顧我國人民的嚴正警告和香港愛國同胞的强烈抗議，十四日下午悍然宣佈取消愛國學校中華中學的註册，發了無理取消註册的反動命令。這是一年多來港英當局對我愛國同胞的又一新的法西斯暴行，是港英當局蓄意製造香港緊張局勢的又一個嚴重步驟。香港愛國同胞對此表示極大的憤慨，堅決回擊港英帝國主義的新挑釁。

偉大領袖毛主席教導我們：「搗亂，失敗，再搗亂，再失敗，直至滅亡——這就是帝國主義和世界上一切反動派對待人民事業的邏輯，他們決不會違背這個邏輯的。」香港英國當局一意孤行地取消中華中學的註册，充分說明了它極端腐朽的本質，反映了它極端虛弱腐朽的帝國主義本性。

去年五月以來，香港愛國同胞對港英帝國主義瘋狂的暴力鎮壓進行了有力的回擊和英勇頑強的鬥爭，給港英帝國主義以沉重的打擊，使它在政治上經濟上遭到巨大的損失，香港愛國同胞取得了一個又一個勝利。在這場反對港英帝國主義的鬥爭中，戰無不勝的毛澤東思想得到了大傳播、大普及，數以萬計的愛國同胞分別參加了各種類型的毛澤東思想學習班，幾十萬人參加了各種各樣的反英抗暴鬥爭活動和各種集會，對港英帝國主義一百多年來殘酷剝削和迫害我愛國同胞的暴行，進行血淚控訴，提高了階級覺悟和政治覺悟，發展了愛國事業和壯大了反帝愛國力量。在愛國教育事業方面，儘管港英當局進行了各種駭人聽聞的法西斯迫害，但是，這不僅不能損害我愛國教育事業，而且更促進我愛國教育事業的發展。幾十家愛國學校在反英抗暴鬥爭中，廣大愛國師生開展了活學活用毛主席著作的運動，階級覺悟和政治覺悟有了顯著的提高，愛國學生運動出現空前的新高潮。今年上半年，由於學生數目大幅度地增加，許多愛國學校增設了教室，下學期的學生人數比以前增達百分之五十。這充分顯示了香港愛國教育事業的壯大發展。港英帝國主義對香港愛國同胞反英抗暴的勝利十分恐懼，今年七月間，港英高級軍警官員參加了所謂「秘密報告」，就對當前的香港局勢，特別是對偉大的毛澤東思想在香港愛國同胞中大傳播、大普及的巨大影響

大普及的新政治局面的出現，表示憂心忡忡，同時又露出一副窮兇極惡的猙獰相，妄圖遏阻戰無不勝的毛澤東思想的傳播。最近幾個月，港英當局一方面勾結美帝國主義和蔣介石匪幫，利用他們的報紙，對我反帝愛國事業大肆造謠污衊，製造反動「輿論」，另方面則繼續進一步迫害我愛國同胞。現在，港英當局取消中華中學的註册，就是妄想憑借這種法西斯手段，以扼殺這家愛國學校來打擊我愛國教育事業，縮小我愛國同胞在反英抗暴鬥爭中所取得的巨大勝利的影響。

但是，正如我們偉大領袖毛主席英明地指出的：「各國反動派對於革命人民所作的種種迫害，歸根結底，只能促進人民的更廣泛更劇烈的革命。」港英法西斯當局的新暴行，更加促使香港愛國同胞迅速投入到一個反對港英帝國主義新迫害、控訴港英推行奴化教育、摧殘愛國教育事業的罪惡政策的新高潮。港英迫害香港愛國同胞的血債，是一種垂死的掙扎，你們狠狠迫害愛國同胞是一種垂死的掙扎，你們欠下香港愛國同胞的債是要償還的。

中華校友昨集會表決心

堅決支持母校正義鬥爭

學校負責人表示定要港英賠償一切損失

【本報訊】中華中學校友會昨晚舉行集會，强烈抗議港英悍然取消中華中學註册，西斯暴行。參加大會的校友個個義憤填膺，熱烈發言，情況非常熱烈。大會上紛紛發言，會後通過了三項決議，表示了校友堅決支持母校鬥爭的決心。這三項決議是：一、堅決支持母校的正義鬥爭，堅決擁護母校的五項正義要求；二、全體校友決心團結在母校周圍，只要一聲令下，立即投入戰鬥；三、高舉毛澤東思想偉大紅旗，更廣泛更深入地宣傳群衆，發動群衆，堅決回擊港英的新迫害。

大會開始前，由中華中學文戰隊表演了鼓舞人心的富於戰鬥性的文藝節目，充分表現了中華師生決要把學校繼續辦下去的決心。中華中學負責人在會上報告了鬥爭的經過，對港英悍然取消中華中學註册的政治迫害提出最强烈最嚴重的抗議。他指出，這個瘋狂的行徑，性質是極其嚴重的，是港英蓄意把香港局勢惡化的嚴重步驟。中華中學的師生員工決心要狠狠回擊港英的這個新迫害。他還報告了返回校舍察看的情況，控訴了港英對學校的惡意劫掠，指出敵人企圖徹底破壞校的一切損失，都要港英賠償。

中華中學校長黃祖芬的抗訴詞

【本報訊】中華中學校長黃祖芬的抗訴詞，全文如下：

七月十九日，我在港英政府無理拘禁的麻星嶺集中營中，接到由行政、立法兩局秘書卞樂志先生具名發出的一封信。信內說：「中華中學既經被人蓄意利用以供作非法製造及儲藏危險品之用途」，又說：「如任該中華中學依教育條例之規定繼續註册，實對公衆利益及學生之福利有所妨害」。對於這樣一封橫加歪曲，蓄意迫害的信件，我和我校的全體師生員工都感到十分詫異，表示十分憤慨，這封信的內容極爲無理，我們堅決反對！

爆炸事件是意外事件

去年十一月二十七日，在我校校舍六樓實驗室發生的爆炸事件，不過是一樁偶然的意外事件。如所周知，學校實驗室意外爆炸的事件是常有的。就以本港而論，一九五九年三月六日，香港大學理化實驗室就曾發生過一次爆炸，有一人當場受傷。今年四月二十日，新法英文書院在化學實驗時，也發生了嚴重的爆炸，受傷的學生多達十餘人。這些事實說明了一間學校的實驗室發生意外爆炸是不足爲奇的，也是難免的。因此，港英有關當局絕不應以我校實驗室發生過一次爆炸的偶然事件，任意加以歪曲，誇大說是「被人蓄意利用以供作非法製造及儲藏危險品」。因爲這是不符合實際情況的。

所謂「危險品」實是普通實驗用藥品

那次「爆炸事件」發生以後，港英軍警立即包圍學校，無理逮捕了現場的全部師生六名；還對現場受傷的一位學生蕭偉民進行審訊，並誣告他在校內「非法藏有爆炸性物品，包括炸藥、硫磺、硝酸鉀等」，甚至誣告他藏有所謂「攻擊性的武器」。應當指出的是，港英當局所謂「危險品」、「爆炸性物品」和「攻擊性的武器」都不過是學校實驗室通常所有的，並且是供應化學實驗用的一些藥品而已。根本談不上什麼「攻擊性的武器」，這完全是誣告。如果說這些化學藥品是用以構成所謂「非法藏有危險品」的「罪名」的話，那麼不是所有學校實驗室都要變成「非法」的「危險品」的儲藏所了嗎？所以，怎麼能夠把我校實驗室偶然發生了一次意外爆炸，就說是「被人蓄意利用以供作非法製造及儲藏危險品」呢？

學生進行課外實驗是正常的

一間學校實驗室的設立，本來就是供給學生作課內或課外進行科學實驗和研究之用的。有些學生因其個人的志趣、愛好，利用學校實驗室進行這種、那種的課外實驗，那也是正當的、無可非議的。如果個別學生進行實驗時，發生了意外事故甚至學生本人受傷，那也是可以理解的。又怎能把在場的師生逮捕、判刑，以至以此爲借口封閉學校，甚至企圖撤銷學校的註册?!

港英爲什麼不允我們調查現場?

去年十一月二十七日，當我校實驗室發生意外爆炸時，片刻之間，港英大批武裝軍警便立即包圍和搜查我校，當時沒有我校行政負責人在場。次日，港英當局就「封閉」學校，更對我本人無理攔途拘捕，因禁至今。由於港英當局阻難我和我校其他行政負責人對於「爆炸事件」進行認眞的和全面的調查，使我們不能及時了解事件的全部眞像。而今港英當局竟然在事隔八個多月之後，以港英有關當局片面之詞，企圖以「莫須有」的罪名撤銷我校註册，這不正是「欲加之罪，何患無詞」麼?!當時，港英有關當局爲什麼不允許又不會同我們對現場情況進行調查？這是港英當局的過失，因此港英當局對我校作出的任何無理判決，我是決不能同意的。

殘酷對待愛國師生就是「公衆利益」?

我校爆炸事件發生以後，港英當局竟無理拘捕在校的師生，甚至對年僅十二歲的小學生也不放過。特別是對現場受傷的蕭偉民同學，在拘捕之後，又無理判刑四年之久，至今仍被囚在赤柱黑獄。莊友敏老師也被無理囚禁於摩星嶺集中營。至於我本人，在本港從事教育工作已有四十多年，今年已是六十多歲了。自問過去曾爲社會培育人才，也有過一定的貢獻。港英當局竟然以「爆炸事件」爲藉口，無理囚禁我，使我在身體上、精神上，以至事業上都遭受到嚴重的損害。港英當局這樣殘酷地對待我們愛國師生，難道這就是你們所說的「公衆利益」和「學生之福利」嗎?!

出爾反爾，一事兩「判」，成何體統

爆炸事件發生後的第二天，港英教育當局立即「封閉」我校，並聲稱「封閉令」期限至一九六八年八月十五日止。在我校被無理封閉的期間，今年初，我校進行了春季招生工作。當時，港英新聞處的發言人，曾經在答覆本港各報記者提出的問題時說：「對於中華中學招生一事，教育司署並沒有認爲有不合法的地方。」今年五月三十日，當我校代表顏焰新先生等到教育司署與該署高級秘書列克先生會談時，他表示：十分理解中華中學招生的需要，並提出我校可以在八月十五日以後回到自己的校舍進行招生工作。在五、六月間，輔政司與教育司先後在給我校代表顏焰新先生的來信中，也只是提到「封閉令」而已。教育司還表示：他本人允許我校派兩人進入校舍。但是，就在「封閉令」快要期滿之際，港英政府竟突然自食諾言，出爾反爾，以同一藉口企圖取消我校註册，這是成何體統？既無理「封閉」我校於前，又企圖「判處」撤銷我校註册於後，一事兩「判」，不僅違背了你們所標榜的法律精神，而且在世界各國判例上也是罕見的。這除了說明港英政府對我校的蓄意迫害外，還能夠作什麼別的解釋呢?!

反迫害是正義的愛國行動

我華中學創校迄今已有四十多年的歷史。我校堅持爲祖國、爲社會培育人才的宗旨，辦學認眞，學風純樸，成績卓著。我校歷屆畢業生，遍布國內外，不少在本港擔負着重要的社會職務，表現良好。這些都爲廣大家長和社會人士所稱許。雖然，當前我校遭受着嚴重的迫害，但今年秋季招生，報名投考的學生人數反而比前更爲踴躍，截至目前爲止，還是前所未有的。新生人數已超過原有學生人數的一倍以上。這些都充分證明了我校教育有方，得道多助，深得社會人士的愛護和支持。而港英當局的信件中，却說什麼「加害……」[illegible]

我校愛國師生和愛國同胞，爲了維護民族的尊嚴，爲了維護香港中國同胞的正當權益，爲了維護學習和宣傳毛澤東思想的神聖權利，紛紛起來廣泛開展反對港英政府迫害的鬥爭，這是正義的愛國行動，我本人完全支持和同情。

去年五月新蒲崗事件發生以後，我港九廣大愛國同胞……[illegible]

十多年來多次施政治迫害

應當指出，正因爲我校是熱愛祖國、熱愛社會主義祖國，又是熱情學習和宣傳毛澤東思想的，港英當局就把它視爲眼中釘，十多年來，先後製造了多種借口，對我校進行了多次的政治迫害。

早在一九五八年，曾發生港英政府派出軍警到我校校舍是「危樓」，派出警員「封閉」我校，毒打師生和新聞記者的嚴重事件。一九六〇年，港英藉口「理由」，諸多留難。一九六七年秋，我校搬進古台新校舍開始籌建新校舍，又以工程問題爲「理由」，諸……[illegible]

……港英又要我校辦理「校舍重新註册」。去年新蒲崗事件發生以後，更變本加厲，恣意迫害我校師生員工，據統計，我校師生員工前後曾被毒打、逮捕、拘禁的竟達六十多人。港英警察還進一步於去年十一月廿六日和十一月廿七日，兩次搜查和搗亂我校，使我校遭受重大的損失。目前，再次以偶然發生的「爆炸事件」爲借口，企圖取消我校註册。這是最嚴重的迫害，使人忍無可忍。應當指出：截至今天，港英當局一方面說依照教育條例，我有權利出席進行抗訴，但在同時仍然把我因禁於集中營，使我的人身自由受到剝奪，補償我到拆散，在這情況下，我怎麼能夠進行有利的「抗訴」呢？

孤立事件 對中華中學的新迫害不是

最近以來，港英有關當局竭力製造輿論，公開誣衊和攻擊我愛國教育。例如：七月八日，本港總督戴麟趾在西寧發表了港英警方的所謂「秘密報告」，公開誣衊「香港左派學校學生，將構成對香港安全的一大威脅」，叫囂要「授權所有左派學校」。七月廿二日，身爲副教育司的簡寧，竟親自出馬，公開攻擊愛國教育是「次等教育」，更攔動愛國學校學生轉學他校。幾個月來，港英有關當局還繼不斷地策動其宣傳機器，惡毒地攻擊我愛國教育事業和愛國學校。這種種做法充分說明這次對於中華中學的新迫害決不是個別的孤立的事件，而是港英有關當局妄圖進一步迫害我愛國教育事業的一個新的訊號。

由此可見，港英當局對於我校所採取的上述一系列的行動並不是偶然的，而是一貫的、蓄意的和有計劃的政治迫害。它的眞正目的，是推殘我愛國教育事業，干涉我愛國同胞學習和宣傳毛澤東思想的權利。

正告港英必須懸崖勒馬

港英當局口口聲聲說什麼願意和緩中英關係，講求香港的「繁榮」和「安定」，但口說的一套，做的又是另一套。爲此，我要正告港英當局：必須懸崖勒馬，立即停止對我校進行的新迫害。否則，對香港局勢是不會有什麼好處的。

我們的愛國教育事業是進步的正義的，爲此我要求港英當局認眞考慮我的抗訴理由，並且接受下列的要求：

（一）立即撤銷對我校的「封閉令」，恢復我們自由使用校舍的權利；

（二）立即停止進行取消我校註册的做法；

（三）立即恢復我本人的人身自由，無罪釋放仍被無理拘禁的我校師生；

（四）賠償我校遭受迫害所引起的一切損失。

由於港英當局剝奪了我的人身自由，使我不能進行抗訴的充分準備，因此，我保留進一步抗訴的權利。

中華中學校監兼校長黃祖芬啓

一九六八年八月六日

港英正副「防衛司」一被免職一調任

【本報訊】港英「防衛司」、大班處，正副頭頭均告易人。原任「防衛司」的陶雅禮，於八月十日被免職。原任「助理防衛司」的韋路，於八月一日被調到另一部門去。

陶雅禮以前是港英的「社會福利處長」，一九六八年四月一日就職爲「防衛司」，但僅僅過了四個月零十天，就要打包告歸。

繼任港英「防衛司」的……公佈，新「防衛司」由……[illegible]

西貢一位鄉民遭人圍毆重傷

鄉民要求港英緝兇懲兇

【本報訊】新界西貢一位鄉民在回家途中，突然遭三個大漢襲擊，身受重傷，現仍在醫院留醫。西貢鄉民要求警方迅速緝兇、懲兇。

受傷的男子勞又來，是西貢鄉民。本月八日晚上十時左右，他騎着一輛腳踏單車，沿打蠔墩村的路上回家之際，突遭三名手持水喉鐵之類硬物的大漢狂襲，當場重傷倒地後，仍被繼續毆打，以致昏了過去。

這事發生後，傷者家人曾向村長投訴。事情發生的前後，曾有人見到兩輛神秘私家車在附近公路上出現，攔閘車頭燈。鄉民指出，這是一件有計劃、有預謀的不尋常事件。傷者家人及當地鄉民均要求港英有關方面必須迅速緝兇、懲兇。

一股風暴出現非東

【本報訊】在非律賓東的低壓，已發展成爲一股風暴。天文台報告，昨晚七時，該熱帶……[illegible]

畫家黃般若病逝

【本報訊】著名畫家、本港美術界知名人士黃般若，昨日在養和醫院逝世，享壽六十七歲。遺體已移往香港殯儀館，並定十九日舉殯。黃般若近年多病，入院已有多日，終以肝疾不治，友好莫不痛惜。

港九各區傳單飛舞

愛國同胞反擊港英新挑釁 堅決支持中華中學正義鬥爭

【本報訊】昨日港九各區紛紛出現大量傳單，抗議港英悍然取消中華中學註册，同聲港英的新挑釁。

昨日出現傳單的地區包括：香港西環、北角、中區、灣仔、銅鑼灣、筲箕灣道及荷李活道、中環、九龍新蒲崗、大有街附近、土瓜灣十三鄉道、九龍城等。傳單的內容有：「中華中學——必要辦下去！」「堅決支持中華中學正義鬥爭！」「全港同胞團結起來，爲捍衛、宣傳、學習毛澤東思想而鬥爭！」其中，植擠名、新蒲崗區愛國傳單，寫道：「中華中學是間愛國學校，是宣傳毛澤東思想的好學校，是任何鐵逆也阻擋不了的！」「中華中學就是好，中華中學一定要辦下去！」

昨日中午一時半，北角電車總站附近，大量傳單如雪花飛舞，飄落在英皇道上，吸引車上乘客和路上行人注目觀看，並紛紛爭相拾閱。在新蒲崗的大有街街口及土瓜灣的十三鄉道，當時正是各工廠的工人放工，他們無不熱烈歡迎，大讚「好嘢」！

我國情報 助美設龐大領事館搜集

在港英的積極協助下，美帝在香港搜集了各個方面的我國情報。

去年五月風暴以來，以麗的呼聲爲首的港英當局，還暗中幫助美帝在港大量製造各式武器對我進行各種破壞，它不但直接使用美帝設施，從事顛覆中國的政策，同時，變本加厲地執行追隨美帝的反動政策，從而在政治、軍事、經濟、文化等各個方面爲美帝效勞。

一個規模空前龐大的領事館，從事刺探和搜集我國文化大革命有關情報和進行其他特務活動，而以美領館的美新處爲中心，美國在香港的各種所謂新聞機構越來越多，據至去年底，美帝在港設立的辦事處或派有記者的新聞機構，就有二十一處。當港英「新聞處」在去年底設立「特別宣傳組」和「宣傳委員會」的前後，「美新處」即從台灣調來了一名「新聞專員」。今年以來，美國及其和各種各樣人馬，來港活動空前頻繁，以美領館爲中心，在港英的縱容和密切配合下，不斷從香港散播攻擊和誣衊我國無產階級文化大革命的「虛構與惡意造謠」；目前來港活動的美國「飛虎隊」的史同少將，通過美帝報紙大發謬論，爲美蔣分子打氣，公然狂妄叫囂什麼台灣蔣幫「必有反攻復國的一日」。而在另一方面，港英在電影檢查、體育、學校以及蔣幫僞旗等各種活動，都倍加努力，積極追隨美帝製造「兩個中國」的罪惡的政治陰謀。

限制港貨輸美却讓大量美貨入侵

在經濟上，港英除了主動縮緊限制對美帝不利的工業產品出口外，並歡迎美資大量侵入，從而使華資廠商不斷受到排擠。美新處紹認，現在已有一百六十多家以上的美國商行在港設立了遠東區總部，而且目前還在不斷增加之中。港英和美國的一些具有代表性的人馬，更是此來彼往。今年五月，美國培基證券投資公司副總裁華邁來港說：「若是今後沒有暴亂發生，我相信在這一年之中，美資將大量流入香港。」六月，港英的貿易發展局的頭頭在美國說：「香港爲美國在東南亞擴大出口的主要門戶」。他在談話中，竟然沒有忽略對一年多來香港愛國同胞反英抗暴鬥爭進行歪曲和污衊。這些事實顯示出，港英不僅把香港提供給美帝和用爲向遠東實行經濟擴張的跳板，同時也是進行竄越禁運的政治交易。港英財政司郭伯偉年來風塵僕僕，爲香港參加「亞洲開發銀行」而東奔西走。港英這一行動，固然反映了它本身對擴的艱難處境，但更主要的就是意圖更緊密地追隨美帝，把香港納入美帝反華反共的鎖鏈之中。衆所週知，「亞洲開發銀行」是在美帝操縱下的聯合國亞遠經委會發起組織的，而其「最後之目的乃是……謀求區內貿易之發展，從而推及至政治上之合作，對抗共黨」（見四月八日明報）。郭伯偉雖然沒有說得如此清楚，但也承認：「香港加入亞洲發展銀行，政治性質比經濟更爲重要。」

把香港提供給美帝作侵越活動基地

港英追隨美帝的侵略政策和戰爭政策，把香港提供給美帝作爲它侵略越南的活動基地和後勤補給站，越來越露骨，越來越猖狂了。從去年五月到昨天，一年多來，美帝軍艦來港活動竟次增加到四百九十餘艘次，而「企業號」等核動力艦隻進出之多，更是前所罕見。把香港當成美帝的海軍基地，美帝軍艦活動嚴重威脅港九居民和中國內安全。此外，港英允許美軍使用「公倉」、有月由美帝船隻轉運大批戰略物資，在啟德機場內公開設立「美軍新聞處」等等，都是港英追隨美帝侵略越南人民、中國人民和東南亞人民爲敵的罪行的鐵證。

在文教方面協助美帝散播反華反共意識

在教育文化方面，港英更加不遺餘力地推行美帝的意旨，積極散播反華反共意識，培養反華反共的「人才」，協助美帝在中國周邊國家建立了一個在心理、體格、精神各方面適合其需要的「人才」的一「香港國際學校」，董事長是過去長期在中國內地活動的反共老手的一名美國「牧師」。另外，港英去年就公然擬把港中文大學」，也是由美帝供給大部份活動經費。在這間實質上是由美帝操縱的「高等學府」裏，就有：由美國「亞洲基金會」支持成立的「社會調查研究中心」，美國「洛克菲勒基金會」支持進行一項「人口問題之重要研究」，美國政府農業部、經濟研究中心「資助」該校的「經濟研究中心」，研究香港在一九八〇年農產品需求的展望」。在去年十二月九日由戴麟趾主持該校在沙田新校址的「奠基典禮」中，美國總領事這「范克麟」的「奠基典禮」。這個由美帝國主義出錢、用老牌殖民主義者「范克廉」命名的建築物，被確定爲該校的「學生生活中心」，校長李卓敏並且「深望范氏的藏嶽將從這個『學生中心』散播出來，鼓舞我們的日常生活，啟發我們的判斷力」。這裏所說的其反華、反共的目的難道不是很明顯的麼？

緊隨美帝的侵略政策和戰爭政策

此外，港英更赤裸裸地支持美帝國主義在長洲建立什麼「美國經援村」，在九龍建立什麼「美華新邨」等等。顯而易見，這是美帝妄圖在香港擴充它的勢力，以加強它對香港的控制的罪惡陰謀的具體表現。而這一項罪惡陰謀，顯然是獲得港英的協助和積極支持的。

這一系列事實表明以戴麟趾爲首的港英當局，是如何亦步亦趨地緊隨美帝的侵略政策和戰爭政策，從各個方面爲美帝在遠東建立矛頭針對中國的軍事包圍圈而賣力。港英這一系列的罪惡活動，不僅嚴重損害了香港同胞的利益，還構成了對中國人民和東南亞人民安全的嚴重威脅。然而，正如我們偉大的領袖毛主席所指出的：「全世界人民反對美國侵略者的怒潮是不可阻擋的。全世界人民反美帝國主義及其走狗的鬥爭一定會取得更加偉大的勝利。」港英當局加緊執行追隨美帝反華政策，到頭來必將自食惡果。

·本報記者·

港英追隨美帝反華反共

第二張 一九……

香港夜新午出豐被迫害一周年

三報促港英放人

昨天集會憤怒控訴港英迫害愛國報紙

各界鬥委代表費彝民警告港英須停止一切迫害

港九洋衣工會 登記失業工友

【本報訊】港九洋衣工會，關心工友生活，決定進行失業工友登記，並準備行慰問。凡該行業失業工友，均可到該會登記，登記期限八月十六日起……

……部合唱歌曲；其中有些是由革命群衆合唱的。一曲「毛主席頌歌」響徹……

彩片「雙女情歌」

南洋 即日仍映 南華 假期請早

最新運到彩色紀錄巨片 開展革命的大批判 促進革命的大聯合

南華革命批判大旗奮勇前進

律 ……待

香港夜新午出豐被迫害一周年
三報促港英放人
昨天集會憤怒控訴港英迫害愛國報紙
各界鬥委代表費彝民警告港英須停止一切迫害

【本報訊】「香港夜報」、「新午報」、「田豐日報」昨日下午舉行反對港英迫害一周年紀念大會，憤怒抗議和控訴港英法西斯對三報的迫害，嚴正要求港英立即釋放包括三報負責人胡棣周、潘懷偉、陳艷娟、李少雄、翟暖暉等五位在內的仍被非法囚禁在黑獄中的愛國新聞工作者和各界同胞代表，賠償三報的損失。與會的新聞工作者和各界同胞代表一再讚揚三報職工敢於鬥爭、敢於勝利的大無畏精神，他們無愧是頂天立地的愛國新聞工作者，是中華民族的好兒女。

各界鬥委會代表費彝民在會上講話。他談到港英迫害愛國新聞事業的同時，還提到港英悍然宣佈撤銷中華中學的註冊，指出港英這樣做，決不能阻遏我愛國教育事業的發展，而只能起促進我愛國教育事業更加興旺的作用。

費彝民說，我們再一次警告港英：毛澤東思想在港九新界大傳播，愛國新聞事業和愛國教育事業在港九、新界的大發展，你們港英是永遠無法阻遏得了的，你們繼續不顧後果的蠻幹，最後將發覺仍然連一根救命的稻草也撈不到，等着你們的只可能是更強的反擊，更大的憤怒，更深入的「三輓」！（費彝民講話全文見另稿）

三報負責人麥煒明講話時首先代表「香港夜報」社長胡棣周，「田豐日報」社長潘懷偉、督印人陳艷娟，「南昌印務公司」董事長李少雄、經理翟暖暉五位獄中戰友，向與會的愛國新聞工作者和各界同胞問好。麥煒明在講話中表達了三報職工的戰鬥決心，他們表示一定堅持反帝愛國立場，與港九愛國同胞一道，堅決還擊港英的新挑釁，誓把反迫害鬥爭進行到底。（麥煒明講話全文見另稿）

三報鬥委會主委接着講話。他講述了去年八月十九日港英「防暴隊」進入報館搗亂破壞，三報職工與敵人進行針鋒相對鬥爭的經過。他表示：這筆血債是一定要向港英討還的。

在大會上講話的還有文匯報副社長余鴻翔、香港商報總編輯張粟、新晚報編輯主任嚴慶澍等。

與會者最後高呼口號：「抗議港英法西斯對三報的迫害！」「立即釋放愛國新聞戰士！」「嚴正要求港英賠償三報損失！」「港英必敗，我們必勝！」「港九愛國新聞界大團結萬歲！」「港九愛國同胞大團結萬歲！」「戰無不勝的毛澤東思想萬歲！」「偉大領袖毛主席萬歲！萬歲！萬萬歲！」

抗議港英取消中華中學註冊
工商界鬥委會聲明
支持中華反迫害
新界鬥委新界學生界出版界亦聲明支持

【本報訊】港九工商界同胞反對港英迫害鬥爭委員會昨日發表聲明如下：

港英法西斯當局於八月十四日，悍然公佈「取消」中華中學的註冊，這是港英當局明目張膽地對我愛國教育事業的新的迫害，是對我宣傳毛澤東思想陣地的新的侵犯，是對我港九四百萬同胞和七億中國人民的新的挑釁。我們港九工商界同胞對此表示極大的憤怒，對於港英這種野蠻無理無恥和無聊的行徑，提出最強烈的抗議！我們對展開這迫害而堅持鬥爭的中華中學全體師生員工們，致以崇高的敬禮和親切的慰問！我們堅決支持中華中學一定要辦下去！

八月十五日中華中學發表了聲明，提出了五項嚴正要求，八月十六日港九各界鬥委會也發表了聲明，我們堅決支持中華中學提出的五項要求，我們熱烈擁護港九各界鬥委會的嚴正聲明。

港英法西斯當局一貫敵視我愛國教育事業，害怕毛澤東思想的傳播，不斷用種種陰謀進行掘殺和迫害，可是事實卻同帝國主義的願望相反，我們的愛國教育事業不但阻擋不了，而是更加蓬勃發展起來。因此，港英更加怕得要死，恨得要命，它的恐懼與恐慌，發展成為愚蠢與瘋狂，悍然「取消」中華中學的註冊，就是這種心理的具體表現。在廣大輿論的反對之下，它也明知自己理虧，所以它的發言人還拖下一條尾巴，說什麼「取消註冊令」並非中華中學校舍永遠不能再用以開辦學校，假如另用新校名，新職員，是可以進行重新註冊的。這又充分暴露出港英破落戶日暮途窮的殖民主義者的無賴嘴臉，死要面子，死雞撐飯蓋，跌倒了還抓一把沙的可憐相，真是無恥又無聊！告訴港英：中華中學是一定要辦下去的，我們喜歡用這樣或那樣的形式，那是我們的事，不用你們多操心了，中國同胞的愛國教育事業不但要永遠辦下去，而且還要大大地發展起來，那是必然的，毫無疑義的！

我們要再一次嚴正警告港英當局，迫害中華中學的事件的性質是十分嚴重的，香港局勢的進一步惡化，進一步緊張是你們蓄意造成的。如果你們冥頑不靈，不立即接受中華中學提出的嚴正要求，那末，你們就要準備承擔由此而產生的一切嚴重後果，勿謂言之不預。

【本報訊】港九出版印刷界反對港英迫害鬥爭委員會發表聲明，抗議港英無理取消中華中學註冊。

聲明說：我們港九出版印刷界全體職工懷着萬分憤怒的心情，再向港英法西斯當局提出最強烈、最嚴重的抗議！港九愛國同胞遵從毛主席的教導，一定傾全力支持中華中學繼續辦下去，一定要達到這個目的。

【本報訊】「新界」各區鬥委會就港英無理取消中華中學註冊發表聲明。聲明說，我們「新界」同胞對中華中學的正義鬥爭和提出的合理要求表示最堅決的支持。

聲明說，香港、九龍、「新界」自古以來是中國的領土，我們港九「新界」同胞有在自己的領土上進行愛國教育，進行學習、宣傳毛澤東思想的神聖權利，誰要肆加侵犯、誰就一定受到我們堅決的回擊！

聲明最後警告港英當局：立即撤回取消中華中學註冊的無理決定，迅速答覆中華中學的合理要求；釋放被囚在集中營的黃祖芬校長及所有愛國同胞，如若冥頑不靈，一切嚴重後果應由港英承擔！我們「新界」同胞是懂得如何對付任何野蠻、無理的法西斯的挑釁！

【本報訊】「新界」學生界反對港英迫害鬥爭委員會發表聲明，強烈抗議港英當局撤銷中華中學的註冊。

昨天，「新界」同胞開座談會或發表聲明支持中華中學正義鬥爭的有大埔區各界鬥委會、上水文娛公司全體職工、文錦渡全體搬運工友、上水、粉嶺區各界愛國同胞等。

中國革命歌曲演唱
今天在普慶預售票
廿五日下午晚上演出兩場

【本報訊】由豐年娛樂公司主辦的中國革命歌曲演唱會，將於本月廿五日（星期日）下午三時和晚上八時，在普慶戲院分兩場舉行，今（十八）日上午十一時起，在普慶戲院預售門票。票價分三元五角、二元四角、一元七角、一元二角四種。

這次演唱會內容十分豐富，包括合唱、小組唱、男中音獨唱、男高音獨唱、女高音獨唱、男聲等八項節目，選唱了多首革命歌曲。合唱歌曲有「毛主席語錄歌曲」、「毛主席詩詞歌曲」、「毛主席頌歌」、「世界人民熱愛毛主席」組。「毛主席語錄歌曲」選唱：領導我們事業的核心力量，要使文藝成為消滅敵人的有力的武器，組織千千萬萬的民衆，我們都是來自五湖四海（西藏踏翻……）全國的無產階級文化大革命形勢大好……爭敢於勝利。「毛主席詩詞譜曲」選唱：人民解放軍佔領南京（七律）、婁山關（憶秦娥）、沁園春（雪）、滿江紅（和郭沫若同志）、蝶戀花（答李淑一）、長征（七律），都是氣勢磅礡、雄渾有力的四部合唱歌曲；其中有些是由草田編合唱的。「毛主席頌歌」選唱：毛澤東頌－萬歲，偉大的中國共產黨、前進！偉大的祖國、毛主席啊！我們永遠忠於您等四首充滿革命激情的新歌。其中毛主席啊！我們永遠忠於您更是最近才改編成四部合唱的羣衆歌曲。「世界人民熱愛毛主席」選唱：阿爾巴尼亞人民熱愛毛澤東、毛主席給我們指引方向、蘇聯人民想念毛主席、毛主席——非洲人民的救星。演唱者都以不同風格表現出阿爾巴尼亞人民、越南人民、蘇聯人民、非洲人民對偉大領袖毛主席的無限熱愛、無限崇敬。小組唱選唱了些民歌唱毛主席、壯錦獻給毛主席等兩首少數民族歌曲。

擔任演唱的大都是經常活躍在革命文藝舞台上的老將，也有年青的新秀。獨唱有何文舒、黃頌武、顧鏘鏘；指揮：草田等。他（她）們懷着對偉大領袖毛主席無限忠誠、無限熱愛的紅心，經過一定時間的練習，力求完美地通過歌聲，盡情地表達出對偉大領袖毛主席的無限忠誠、無限敬仰的熱忱。他（她）們在上星期六舉行綵排時，精神煥發，鬥志昂揚，充滿革命激情地歌頌偉大領袖毛主席，偉大的中國共產黨，受到聽衆熱烈讚揚。

石澳及大浪灣 昨天恢復開放

【本報訊】被封閉了九天的石澳及大浪灣，昨天開放，但泳客稀少，大浪灣因尚要清理沙灘，依然封閉。

港九洋衣工會 登記失業工友

【本報訊】港九洋衣工會，關心工友生活，決定進行失業工友登記，並準備進行慰問。凡該行業失業工友，均可到該會登記，登記期限由八月十六日起至八月卅一日止。該會地址：（總會）中環威靈頓街七十三號二樓、（福利部）九龍佐敦道三十七號T座六樓。

摩總舉行大會
支持中華中學
並熱烈歡迎光榮出獄的戰友

【本報訊】昨日摩托車業職工總會召開歡迎許北發戰友光榮出獄及支持中華中學反迫害鬥爭的工友大會。許北發戰友控訴港英對我獄中戰友的種種迫害，表示要把反迫害鬥爭進行到底！

會上，與會者強烈抗議港英取消中華中學註冊的新暴行。該會主席指出：「愛國教育事業是必然要發展壯大的，小小港英是絕不能阻擋的，我們再一次嚴厲警告港英當局，必須立即撤銷對中華中學的迫害，收回魔爪，迅速接受中華中學的五項嚴正要求。否則，一切嚴重後果，只能由港英當局承擔！」

工友們紛紛上台抗議港英的新暴行，表示決心積極展開復工鬥爭，誓奪反迫害鬥爭的最後勝利。

彩片「雙女情歌」 今起三院開畫

【本報訊】長城公司出品彩色寬銀幕民歌巨片「雙女情歌」，定期於今天在普慶、珠江、高陞三家戲院先行上映；南華、南洋、銀都三院則於廿一號加入聯映。「雙女情歌」以歌唱形式拍攝，計有插曲廿多首，首首動聽悅耳，是一套描寫我國西南撒尼族青年勤勞與愛情的故事片，導演為黃域，演員有張錚、江漢、陳思思、平凡、吳景平、李嘶宏、金沙、黃芳等人。

四大行業籌祝國慶
分別成立籌委會排定慶祝節目
呢絨國產傢俬五金

【本報訊】工商界和國十九周年國慶籌備工作，積極進行籌備盛大慶祝國慶工作。

港九呢絨同業國慶籌委會昨天成立，選出余俊憲為主委，陳新民、李金溢為副主委，同時推定總務、佈置、游藝、招待等各部門人選，並決定九月二十七日舉行慶祝國慶大會。

港九國產傢俬……中華人民共和國十九周年國慶……印象良好。

香港鹹料同業……和國十九周年國慶籌備會已成立，決定九月二十六日在九龍區舉行聯歡聚餐。

荃灣愛國同胞工人決盛大慶祝

【本報訊】……香港鹹料同業……成立籌祝國慶委員會，選出劉發銘為主任委員，蔡生為副主任委員，並推定總務、財務、票務、游藝、招待等各部門負責人，展開籌備工作。

荃灣各業工人昨成立「荃灣各業工人慶祝中華人民共和國成立十九周年籌備委員會」。工友們一致表示今年要更加擴大和熱烈慶祝國慶節。

荃灣愛國同胞前日舉行籌備慶祝今年……

香島校友會中學 昨舉行開學儀式

【本報訊】香島校友會中學於昨日舉行開學典禮，全體學生精神飽滿地迎接新學年的開始。在開學儀式中，該校負責人勉勵全體同學要熱愛祖國，要努力學習，遵守紀律以及熱愛勞動，努力做一個好學生。

昨日該校家長和附近街坊對師生們的表現，印象良好。

漏油美輪入大塌 北角海面污油多

【本報訊】美國軍用貨輪「哥倫比亞號」，昨天上午十時左右再由拖輪拖往大埔船塢修理。北角聯益倉碼頭海面還下大量污油，後由一艘拖輪到該處海面進行清理。

該美輪曾在聯益倉碼頭卸落一部分軍用物資和食品，碼頭上現積存有大批鋼管、木箱，還有軍車。

據悉：由於該美輪在聯益倉所存的物資，有很多是染有油污的，昨天貨倉招請了臨時女工在倉內進行清理工作。

各界門委代表費彝民講話全文

各位戰友：

一年前的今天，港英當局為了要掩蓋它自己幹下的法西斯暴行，同時妄圖阻止毛澤東思想的傳播，撲滅港九愛國同胞反迫害鬥爭的熊熊烈火，不惜自行撕破其標榜「新聞自由」的假面具，悍然把「香港夜報」、「新午報」和「田豐日報」等三家愛國報紙封閉了，但是，我們三報的愛國職工，在戰無不勝的毛澤東思想指引下，站穩反帝愛國立場，發揚敢於鬥爭、敢於勝利的大無畏精神，和港英當局進行了針鋒相對的鬥爭，堅持要把三報繼續辦下去。

在港九愛國同胞和祖國七億人民的支持下，遭受港英無理迫害的「香港夜報」、「新午報」和「田豐日報」終於光榮復刊，重新投入戰鬥了，這是三報愛國職工和港九愛國同胞堅決鬥爭的結果，是反迫害鬥爭中的一個勝利。

我們今天歡呼這一勝利的時候，並沒有忘記，「香港夜報」的負責人胡棣周，「田豐日報」的負責人潘懷偉、陳艷娟和承印三報的南昌印務公司負責人李少雄、翟暖暉等五位戰友，至今仍被港英當局非法囚禁在黑獄中，仍然受着無理迫害。我們對在獄中的胡棣周等戰友萬分關切，對港英當局繼續非法囚禁他們感到無比憤怒，我們堅決要求港英立即釋放胡棣周、潘懷偉、陳艷娟、李少雄、翟暖暉，立即釋放尚在監獄中的其他愛國新聞工作者和所有受無理拘禁的愛國同胞，並負責賠償他們的一切損失。

目前被港英當局非法囚禁的愛國新聞工作者有十五人，他們有些是在進行正常採訪時被無理拘捕的，有些是遭港英特務半夜入屋綁架的。我們的愛國新聞工作者雖然受到港英的野蠻迫害，甚至因遭港英毒打而重傷，可是，他們站穩反帝愛國立場，堅貞不屈，繼續進行鬥爭，把敵人鬥得狼狽異常，一籌莫展，使港英的陰謀無法得逞。他們鬥得好！他們用行動來表明：他們是頂天立地的愛國新聞工作者，是中華民族的好兒女。讓我們向這些戰友學習，向他們致敬！向受迫害戰友的家屬慰問、致敬！

事實證明，港英的法西斯迫害並沒有把愛國新聞工作者嚇倒，更不能把港九愛國新聞事業壓垮。剛剛相反，港英的願望相反，經受了鬥爭鍛鍊的愛國新聞工作者的隊伍，比前更堅強、更壯大、也更善於鬥爭了。

港英當局對它的失敗還不甘心，對我愛國新聞事業仍然採取敵視態度。「新聞處」對愛國報紙繼續封鎖消息，它把誣罵愛國報紙作為經常工作。它仇恨愛國報紙，也十分害怕愛國報紙，因為愛國報紙是堅持宣傳毛澤東思想的，所以歸根結底，它是怕戰無不勝的毛澤東思想。

我們偉大的領袖毛主席教導我們：「我認為，對我們來說，一個人，一個黨，一個軍隊，或者一個學校，如若不被敵人反對，那就不好了，那一定是同敵人同流合污了。如若被敵人反對，那就好了，那就證明我們同敵人劃清界線了。如若敵人起勁地反對我們，把我們說得一塌糊塗，一無是處，那就更好了，那就證明我們不但同敵人劃清了界線，而且證明我們的工作是很有成績的了。」港英當局起勁地反對愛國報紙，那就證明愛國報紙是做對了。我們愛國新聞工作者是做對了。

在「香港夜報」、「新午報」和「田豐日報」被迫停刊期間，港九新界先後湧現了七、八百種反對港英迫害的小型報，它們用尖銳潑辣的文字，狠狠地反擊港英對新聞事業的迫害，用行動來表示對三報的支持，祖國人民也對我們慰勉有加，這對愛國新聞工作者更是一個極大的鼓舞和鞭策。我們愛國報紙是有羣衆支持的，有祖國七億人民支持的，這樣的報紙，港英決封閉不了，真理的聲音決不會被掩蓋，一句話，戰無不勝的毛澤東思想的傳播，是阻遏不了的！

港英當局前兩天悍然宣佈撤銷中華中學的註冊，表明它伸向愛國教育事業的魔爪，還未打算縮回去。港英這樣做，決不能阻遏我愛國教育事業的發展，而只能起促進我愛國教育事業更加壯大、更加興旺的作用。我們再一次警告港英：毛澤東思想在港九、新界大傳播，愛國新聞事業和愛國教育事業在港九、新界的發展，你們港英是永遠無法阻遏得了的，你們繼續不顧後果的蠻幹，最後將發覺仍然連一根救命的稻草也撈不到，等着你們的，只可能是更強的反擊，更大的憤怒，更深入的「三輓」！豈有他哉？

戰友們，在我們祖國人民支持下，只要我們各界愛國同胞繼續更好地學習，更好地運用毛澤東思想，更緊密地牢跟毛主席的戰略部署，更廣泛地聯系和發動羣衆，堅持鬥爭，堅持真理，反迫害鬥爭的最後勝利，一定是屬於我們港九愛國同胞的。

讓我們高呼：

誓把反迫害鬥爭進行到底！

我們必勝，港英必敗！

戰無不勝的毛澤東思想萬歲！

偉大領袖毛主席萬歲！萬歲！萬萬歲！

三報社負責人麥煒明講話全文

戰友們，我代表「香港夜報」胡棣周社長、「田豐日報」潘懷偉社長、督印人陳艷娟、南昌印務公司董事長李少雄，總經理翟暖暉向各位問好，致革命的敬禮！

今天是三報反迫害一周年紀念，去年今日，萬惡的港英法西斯，悍然對三報簽發了所謂「停刊令」進行迫害。

三報是小本經營的民營報紙，去年五月港英血洗新蒲崗，繼而血洗花園道，使我們看清楚了這是一場民族迫害，我們為了反對民族迫害，維護民族尊嚴，投入了反英抗暴鬥爭行列，登載了反對港英法西斯的評論和新聞。港英對此怕得要死，於去年八月九日，擄黑擄同爆爛工具，綁架了「香港夜報」社長胡棣周，「田豐日報」潘懷偉和南昌印務公司李少雄和翟暖暉，又於八月十七日悍然簽發了「停刊令」，再於八月十九日，派出大批殘暴隊圍攻我三報報社，大肆破壞掠劫，並將三報職工三十餘人非法扣留達半日之久。

對此，我們再一次提出最強烈抗議！

我們要求港英當局立即釋放我新聞界愛國戰士！

我們要求港英賠償三報一切損失！

我們的反英抗暴鬥爭不是孤立的，港九愛國同胞支持我們，祖國七億同胞支持我們，我外交部為此向港英提出強硬抗議，北京全國記協、人民日報和新華社，發表了支持三報的聯合聲明。這些都是對我們極大的鼓舞。

在被迫害停刊六個月期間，我們全體職工同仇敵愾，團結在一起，堅持學習，堅持鬥爭，並於本年二月十八日，通過鬥爭光榮復刊，重新投入戰鬥。

偉大領袖毛主席教導我們：「搗亂，失敗，再搗亂，再失敗，直至滅亡——這就是帝國主義和世界上一切反動派對待人民事業的邏輯。」港英悍然宣佈取消中華中學註冊，就是搗亂、失敗之後的再搗亂，他們正沿着這一條路走向滅亡。敵人對我們的迫害，無法達到他們的罪惡目的。三報仍然本着一貫反帝愛國立場，和港九愛國同胞一道，堅把反迫害鬥爭進行到底，堅決還擊新挑釁，把鬥爭進行得更加有聲有色！

我們必勝！港英必敗！

港九愛國新聞界大團結萬歲！

港九愛國同胞大團結萬歲！

戰無不勝的毛澤東思想萬歲！

偉大領袖毛主席萬歲！萬歲！萬萬歲！

印務工人大會
抗議樂古除人
決支持保障職業生活鬥爭

【本報訊】港九印務職業工會，連日舉行工友大會，強烈抗議英資樂古印務資方無理開除工人代表，各廠工友在會上堅決表示支持樂古工友保障職業生活的正義鬥爭，爭取事件的合理解決。

會上，工友們紛紛指出，樂古資方無理除人，港英「勞工處」不但不贊成資方合理解決，反而企圖壓迫工人收受「解僱金」，協助資方無理除人，製造失業，完全是倒行逆施的做法。工友們嚴正指出，樂古工友的正義鬥爭不是為了「解僱金」，而是為了保障職業生活。全港印務工人堅決支持樂古工友的鬥爭，堅決反對無理除人！

在連日舉行的工友大會上，樂古印務工人繼續揭露了樂古資方欺詐和慘剝工人的卑鄙手段。

英兵來「演習」 甫下機已腳軟

【本報訊】一百二十一名英國兵昨天自英空運來港，準備進行一個月的「訓練演習」。這批英國兵下飛機時已腳軟，連爬下飛機時已沒精打采，據說是由於「長途飛行，十分疲乏」。

上述這批英國兵，隸屬於英國「戰略後備部隊」第十五及十九驃騎兵「C中隊」的英兵，據說將在新界粉嶺駐紮，進行一個月的「訓練演習」活動。

港九五金同業

於十六日舉行慶祝中華人民共和國成立十九週年國慶座談會，並成立籌委會，定於十月四日舉行盛大聯歡宴會及演出節目，並選出主任委員李光顯，副主任委員葉國華，以及總務、佈置、游藝、招待等各組負責人。大家一致表示，要更高舉毛澤東思想偉大紅旗，更深入發動羣衆，熱烈隆重地慶祝國慶。

荃灣愛國同胞

國慶節座談會，參加者包括有各業工人（紡織、染、搪瓷、絲織、五金、膠業），漁民、學界、摩托等十多個行業、鄉民、街坊和商販等各界同胞的代表。他們表示，要更加熱烈和隆重慶祝今年國慶節。座談會推出二百多人組成「荃灣愛國同胞慶祝中華人民共和國成立十九周年籌備委員會」，進行籌備慶祝國慶工作。

南洋 南華 即日仍映 假期請早

最新運到 彩色紀錄巨片 開展革命的大批判 促進革命的大聯合

一月革命風雷動 · 七億人民志氣豪 · 批判大聯高潮 · 革命生產雙豐收

高舉革命批判大旗奮勇前進

海陸豐公學招生

班級：小學各級及幼稚班（不限新舊）
報名：即日起，每日上午九時至下午五時
考試日期：由港報名時通知
校址：香港灣仔軒尼詩道德大樓二樓（由永豐街轉左）
電話：七二〇七八一
校長：陳弼芷

Japan Line

M.S. "KOSOH MARU" 高宗丸 九月六日抵港 七日開行
直往：日本神戶、名古屋、橫濱及美國東岸各埠
貴客付貨請移玉步
宏記大廈九〇一室 泛洋航運有限公司
電話：232333 237666 232875 224977

Japan Line

M.S. "LANCASHIRE" 英旗 蘭開夏輪 九月二日抵港 三日開行
直往：SAN FRANCISCO, ENSENADA, ACAPULCO, ACAJUTLA, PUNTARENAS, BUENAVENTURA, CRISTOBAL, CARTAGENA, BARRANQUILLA, PUERTO CABELLO, MARACAIBO, LAGUAIRA, ARUBA, CURACAO, PORT OF SPAIN
兼收加勒比海及中南美洲及西印度群島等地貨載。
貴客付貨請移玉步
宏記大廈九〇一室 泛洋航運有限公司
電話：232333 237666 232875 224977

MM 新型快船 愛瑪莉 M/S "ASMARI"
直往橫濱，名古屋，大阪，神戶各埠
八月廿二日落 廿三日下午開行
貴客附貨，請移玉至敝公司華人船務部接洽是荷
香港 法國郵船公司 啓
香港於仁大廈一二二室 電話：237346 · 232252
九龍分行：旺角上海銀行大廈四〇九室 電話：K一八四二七四五

八月十八日起—九月五日止

華資國裕 總、深店同時舉行

週待優品用教文

學生、學校、辦公室用品：
文具、儀器、体育用品、教學用具、唱片樂器、書包、玩具等。

一律 九折優待

赫魯曉夫種番茄度殘年

余以謙

（一知半解）

據合衆國際社最近發出的一則消息，說是根據莫斯科靈通人士透露，下台已進入第四年的現代修正主義頭號代表赫魯曉夫，現住在莫斯科郊外的別墅中。這個今年已七十五歲的蘇修祖，百無聊賴，自己開闢了一塊正方形的水田，種其番茄以度殘年。

這個自命爲「農業專家」的赫魯曉夫，當他竊據政權訪問美國之時，曾到他的美國億萬富翁「老友」伊頓的農場作客。他當時對玉蜀黍的種植法曾誇誇其談大發議論。他又曾對阿聯總統納賽爾大談用水田種植番茄之法，要人家按照他的方法去種植番茄。可是赫魯曉夫在蘇聯的農業政策，卻犯了大錯，導致農業連年失收。從此他這個假農業專家的面目被人揭穿了。

但是，赫魯曉夫目前仍然在家中種番茄，企圖證明他的水田種植番茄理論是「正確」的。

不過這則消息提起，人們幾乎遺忘了赫魯曉夫。因爲今天蘇聯政府的任何重大場合，早已不見赫魯曉夫的蹤影。蘇聯當局也不許新聞記者們向他訪問。不過記者們仍能津津樂道地談論他當年出席「聯大」時，當場脫鞋猛敲桌子的滑稽情景。

雖然赫魯曉夫的繼承者指責赫魯曉夫在農業政策上犯了嚴重錯誤；又說他年邁、健康惡化和工作方法、領導作風等犯了錯誤，甚至他之口不擇言，也成了罪狀之一。其實他眞正的罪狀，卻是違背了馬列主義所指出的社會發展規律，違背了蘇聯人民的革命意志，妄圖阻礙歷史的前進。要知道在人民前進的道路上，是石頭，就得搬開。不管赫魯曉夫之流願意還是不願意，人民總是要把他拋棄的。

赫魯曉夫終於被搬開了——被搬到一幢無人理睬的別墅中，以種植番茄來度其殘年。外電說他的頭髮早已全白，面色憔悴，和他以前相比，簡直難以認識了。

想當年赫魯曉夫，一手把蘇聯十月革命果實葬送，向美國俯首帖耳，追求同美國實行「全面合作」，荒謬地主張美蘇兩國首腦「決定全人類命運」的種種胡作非爲，驕橫一世的情景，到頭來只落得變成一個滑稽可笑，一錢不值的小丑。

人們提起這個「赫光頭」，就想起他以丑角姿態出現在國際舞台上，從大反斯大林，到串同美英搞三國禁試條約，聯印反華，打擊阿爾巴尼亞……等等，他當時以「英雄人物」自居，結果落得一個悲慘的下場。

看看赫魯曉夫今天的下場，再冷眼觀察他的徒子徒孫勃列日涅夫、柯西金之流，在蘇聯國內和國外進行的種種倒行逆施，他們不但走着這位蘇修鼻祖赫魯曉夫的老路。而且遠遠走在他們先輩的前頭，將來也不會有比赫魯曉夫更好的下場。

蘇修向日大特賣

楊潮

蘇聯對外貿易部長巴托里切夫於八月十三日抵達東京進行活動。據外電報道，巴托里切夫此行，是同日本佐藤政府交換關於蘇日「合作」開發西伯利亞森林的合同，蘇日的「經濟合作」，已由商談討論進入採取具體行動的階段。蘇日雙方的勾結更加緊密了。

蘇修拍賣西伯利亞

在嚴重的經濟困難面前，蘇修集團採取飲鴆止渴、開門揖盜的辦法，向日本雙手捧送蘇聯人民的利益，來乞求日本財團的「幫助」。今年一月，蘇聯國家計劃委員會主席巴伊巴科夫親臨日本，與佐藤政府就日蘇經濟「合作」問題進行了「推心置腹」的談判。他要求佐藤政府和日本財團去「開發」西伯利亞，並希望在從一九七一年開始的「五年計劃」中得到日本的「幫助」。

從六月下旬起，蘇日雙方在東京舉行了關於「開發西伯利亞森林」的談判，並在七月二十九日達成協議；現在蘇聯外貿部長巴托里切夫又親往日本，雙方正式就該協定交換合同。日本「經濟新聞」說：「（雙方）達成協議的步伐如此之快，出乎意料」；蘇聯方面對開發西伯利亞表現出空前的熱心」，從此「日蘇之間產生了新的經濟合作關係」。根據這個協定，日本從明年起以五年延期付款方式向蘇聯提供價值一億六千三百萬美元的「開發森林用的」機器和器材；而蘇聯方面則在五年內向日本提供八百零二萬立方米的木材。佐藤政府還決定以延期付款方式，向蘇聯出口纖維製品等消費物資。據日本政府外務省官員透露，佐藤政府這樣做，是「因爲在最近的將來，西伯利亞不僅在生產資料方面，而且在消費資料方面也有很大可能成爲日本的重要市場」。日本財團更露骨地表示，今後在「日蘇的「合作將會更加擴大」。

日本財團得寸進尺

在推行西伯利亞森林資源開發計劃的同時，日蘇又進行了多方面的勾結。日本三菱重工業公司、石川島播磨重工業公司和大洋漁業公司等三十八個財團，目前已經插手蘇聯遠東地區的漁業，以便向蘇聯漁民大肆搜刮。

據西方通訊社報道，蘇修集團邀請日本的日立、東芝、日本勝利、日本哥倫比亞、松下電器及特里奧等六家電器公司成立「聯合企業」，以日本資本和技術，用「聯營」的形式，大規模的在蘇聯生產音響器材和電子用具。蘇聯方面的建議立即獲得日本方面的「贊同」，蘇修還在七月中旬派出提出該建議的部長會議副主席格里希安尼訪問日本，與日方密謀。

據西方通訊社透露，包括「日產」、「本田」在內的七家日大汽車公司，將在今秋派出代表前往莫斯科，研究日本汽車向蘇聯推銷的問題。又據日本「讀賣新聞」報道，日本「住友」財團已決定同蘇聯「聯營」，在日本推銷蘇聯民間工藝品、酒和輕工業產品。最近，蘇聯又向日本探盤，欲購入價值約八千三百萬美元的汽油化學工廠設備，希望取得日本「幫助」，援助[illegible]。蘇聯方面還準備[illegible]。

[illegible]口納霍德卡。該港是蘇聯與日本和其他太平洋國家進行貿易的主要港口中心。

最近[illegible]長巴托里切夫[illegible]的時候，[illegible]

如此「國際分工」！

勃列日涅夫—柯西金集團曾經恬不知恥地說過，讓日本財團「開發西伯利亞和遠東地區的資源」，「是大有好處」的「國際分工」。從實際的情況看來，這種「分工」無非是蘇修出賣資源和勞動力，日本輸出資金和技術；一方敞開門戶，引狼入室，另一方則大舉滲透，乘機掠奪。如此「分工」，「合作」的結果，西伯利亞的天然瓦斯、銅鐵礦藏和木材，以及庫頁島北部的石油，就會源源不斷地「分」到日本財團手裏。而西伯利亞和蘇聯遠東地區的天空、港口，也將變爲日本侵略勢力自由出入的場所。

西方關稅戰新回合

清源

上月廿六日北京人民日報以「帝國主義國家之間的貿易戰在加劇」爲題，發表國際述評，指出「法國和歐洲其他國家工人階級強大的罷工鬥爭，沉重地打擊了這些國家壟斷資產階級，並且進一步加劇了帝國主義之間的矛盾，使歐洲、北美帝國主義國家之間的關稅戰，貿易戰更加尖銳化了。」果然，消息傳來，美國宣佈要從九月十五日開始，對法國某些進口貨徵收額外關稅百分之二點五，以抵銷法國政府對這些商品的出口津貼。這是帝國主義之間關稅戰的一個新回合。隨着資本主義世界貨幣危機、生產過剩危機的日益嚴重發展，它們之間的勾心鬥角，互相廝殺的情況，也必將越來越劇烈，這是可以預料的。

法國是在今年六月廿六日宣布從七月一日起實行獎勵出口、限制進口措施的。在這一系列保護性措施下，法國某些出口商在七月一日至十月卅一日這四個月內，可獲政府補貼工資成本百分之六，又從十一月一日到明年一月卅一日這三個月內繼續獲補貼百分之三；進口方面則對法國工業有打擊的進口商品制定進口限額，規定這些商品的進口數量不得超過去年同期的百分若干，例如鋼鐵進口，法國要求到今年年底止，從共同市場其他五個國家輸入的鋼鐵，不得超過三十七萬七千噸，從其他國家進口不得超過一萬三千噸，這個進口限額約爲去年同期進口的百分之一百〇七。

法國政府以鄰爲壑，用行政手段來加強出口，限制進口，向別的資本主義國家轉嫁危機的做法，立刻引起它的主要貿易對手西歐共同市場其他五國和美英等國的強烈不滿。本來美英與壟斷資產階級，早就準備趁今年七月一日「共同市場」「六國減低外部關稅」的機會，加強對法國的出口，從中大撈一把的，這一來，它們的想望就要落空了。因此，它們對法國的措施十分惱怒，美英壟斷資本紛紛要求政府採取對付辦法。英國則公開威脅要對法國進行反擊，美國財政部正式宣佈，如果法國對出口實行補貼，美國就要對法國商品徵收「抵銷關稅」。現在美國果然說得出、做得到，行動起來了，這表明美國和法國壟斷資產階級之間的矛盾已進一步尖銳起來。

美英法這三個西方主要資本主義國家，經濟危機日益發展，正在一天天爛下去。美國一場新的生產過剩危機正在步步逼近，使它不得不把工業生產的步調顯著放慢，但積存賣不出去的庫存新汽車仍然越積越多，六月初，賣不出去的庫存汽車達到了一百六十三萬餘輛。美國的對外貿易繼今年三月、五月出現逆差後，又於六月份出現五千多萬美元的今年來第三次逆差，使約翰遜政府爲之黯然神傷。

英國仍然靠借債度日，經濟情況毫無好轉迹象。七月份，它的對外貿易逆差又重新回升至八千萬鎊的高水平。英國政府在六月份逆差減少至五千萬鎊時產生的樂觀希望，又很快歸於幻滅。七月份逆差數字發表後，英國工業股票，政府公債均告下跌。英鎊匯價又首當其衝，下降至每鎊兌二點三〇三五美元。

法國的黃金外匯儲備，自從五月以來，逐月流失，計五月份流失三億〇六百萬美元，六月份流失十億〇八千九百萬美元，七月份流失六億六千六百八十萬美元。截止七月底止，其黃金外匯儲備只餘四十八億五千萬美元之數了。法國政府會一度抛售黃金，法郎貶值之說仍然甚囂塵上。

大公園

筆尖　同樣累人

公孫邈

兩相比較一下，香港官、津、補、私學校裏的「分班制」，和台灣中學裏的所謂「概括分科」，實在是同一貨色，也同樣累人。台灣的「概括分科」，是爲了應付「聯考」，香港的「分班制」，是爲了應付「會考」，這也是相同的。

在台灣，學級愈高，學生的收容量愈小。在香港，情形也是一樣，大學的學額極其有限，高中畢業生即使想升學，而且成績也達到升學的水平，但仍有很多人擠不進去，被迫成爲受淘汰的人。

這樣，他們就上不黏天，下不着地。再加上平時的教育內容，脫離生活實際，社會上的名利面子，又復束縛人心，故這批中學畢業的學生，高固不成，低亦難就。結果呢，十二年窗下，換來的只是[illegible]——即使有些人願意腳踏實地，找尋出路，但因學非所用，[illegible]，也須從頭學起，於是以往[illegible]的光陰，大半都白費了！至於學校當局，只顧應付會考，一心追求「校譽」，[illegible]，犧牲學生求知機會，恐怕多已受害，那更不在話下了。

從這樣的角度來看問題，就明白香港的奴化教育，其累人之甚，當屬「頭等」之列。

若再從台灣和香港奴化教育的病狀來思考問題，對於新中國的教育革命的重大長遠意義，亦比較易於理解了。

標槍集

可笑可憐

菲律賓總統馬可斯在馬尼拉[illegible]前示威時，他竟詐傻扮懵說：「什麼示威？我沒有見到示威。」因爲他的眼睛只見到美國老爺。

踩在腳下

台灣蔣幫說，菲律賓人在南越撈沙泥。在美國人的心目中，他們的命運與沙泥何異。

漏底算盤

被貶港英「議員」李福樹[illegible]赴英定居，故將其名駒「密底算盤」拍賣。

聯[illegible]李福樹[illegible]

漫談水壓機

舜華

水壓機是根據物理學上的連通器內液壓傳遞的原理製成的，兩個連通的容器（一個開口大，另一個開口小）裏裝滿了液體，在開口的上面，各設有一個活塞，只要我們在小活塞上面加上一定的壓力，壓力便會經過液體傳遞到大活塞上。從實驗得知，壓力與活塞的橫截面積成正比，而大活塞的橫截面積比小活塞的橫截面積大，所以，大活塞上所受的壓力也大。

舉個例子：如果小活塞的面積是一平方厘米，而大活塞的面積是四萬平方厘米，那麼，只要我們在小活塞上加上三百公斤左右的壓力，水壓機中液體所受到的壓力便是每平方厘米三百公斤，當壓力傳遞到大活塞的上面時候，四萬平方厘米面積上所表現出來的壓力，應該是三百公斤乘上四萬，即一千二百萬公斤——一萬二千噸，當然，要製成一萬二千噸的水壓機，必須要有足夠承受巨大壓力的堅固性和它的外殼，這個任務，就非現代工業中的合金鋼來擔任不可了。再說，水壓機內利用來傳遞壓力的液體，也不是普通的液體，而是特殊的蓖麻機油。

中國上海江南造船廠的工人和技術人員在一九六二年成功地自己設計和製造了這樣的一台萬二噸水壓機。工人們是在「自力更生，奮發圖強」的方針指引下，粉碎了蘇修撤退專家和設計藍圖的陰謀，克服了重重困難障礙製成的。這一台中國產的萬二噸水壓機，單是主要機件就有六、七萬噸，四角的四條合金鋼支柱，每一條都在[illegible]以上，[illegible]是現代化的重要工業（如火車頭、輪船……）和鋼鐵都不可缺少的設備。

現時，世界上只有五個國家能造出這類萬噸以上的水壓機，總數還不超過三十台。現代工業和科學技術的發展，總是「以一帶百」的，從萬二噸水壓機的成功製造，足可看出今天中國的鋼鐵工業水平，特別是合金鋼材的獨立體系和精新品種的製成，在未來的發展建設中，前途是無可限量的！

一年佳果看秋菱

史仁

在秋天有一種果實，除了在嫩的時候可以剝了皮供生食，作爲水果的代替品，和老而熟的時候可以蒸來吃或風乾了吃之外，也可以當作糧食供我們烹飪，更可以製成澱粉，來代替麵粉製作普通食品，也是未始不可的。這種果實，就是到了秋天浮潤在池塘裏的菱。

菱，一名大菱，又叫菱角，是歐洲的原產，但是改良種只產於中國和印度。他處是沒有的。菱性喜歡溫濕，所以栽培的地方以溫暖而秋涼期比較晚的適宜。在中國中南部，地勢低窪，多江河、湖沼，菱的栽培很盛，尤以江蘇、浙江一帶出產特別多，作爲秋季的主要蔬果。

菱的發芽，約在四月上旬或中旬，所以播種期以在三月中旬或下旬最好。播種的距離，因地質的肥瘠，水溫的高低，池水的深淺等等而大有不同，一般而論，每平方米大約有一粒種子就夠了。種子不必埋在泥土裏，只要投在土面上就可以了。普通菱在成熟後就會自然脫落了沉入水底，到第二年自能發芽生長。但這種自己生長的菱種並未經過選擇的手續，不免會有退化的現象，所以必須要經過人工選擇的手續後播種，才是比較妥當的辦法。

菱三月中下旬播種，四月上中旬發芽後，到五月上中旬就會有小葉展浮水面。原來菱的發育是這樣的：最初先抽一根發芽莖，約長十幾厘米，從發芽莖的頂端直下二到三厘米處，形成一個總芽，由這個總芽，一面抽出一條到幾條不定根，同時發生[illegible]，漸漸伸長[illegible]，長在泥土中，但不論[illegible]池的水深多少，本[illegible]是一直長到水面的。[illegible]葉有二種，一種是漂浮在水裏的，好像互生的[illegible]柳葉，也像細裂的[illegible]。另一種漂浮在水面上的才是本葉，本葉略作三角形，呈濃綠色，葉面有光澤，葉的邊緣[illegible]，葉上並附有不規則的褐色橫斑，葉柄很長，[illegible]成紡錘形狀，葉柄的中部膨大，[illegible]，有海綿狀氣室，以便浮揚。[illegible]葉柄的短，下部的長，所以能夠全部[illegible]。

[illegible]，漸漸生出胚乳，到成熟的時候便充滿內部，這就是我們所吃的菱肉。

菱的品種很多，如依刺角的多少來分類，就有四角菱、二角菱和無角菱三種，這裏面要算無角菱最進化，無角菱最著名的當推浙江嘉興南湖所產的和尚菱（又名餛飩菱）。這是浙西名產，完全無角，中等大，略成半圓形，一斤大約有三十餘隻。嫩時表面淡綠，殼很薄，極易剝，內肉脆嫩多汁，微甜而味美，最宜生食，老熟後可製成風菱，從九月上旬至十月中旬採收，在南湖的湖面上，以及附近的河濱中，皆有生長。從紹興[illegible]

菱的果實分外果皮、內果皮、種皮、胚乳和胚芽等五個部分，外果皮柔軟，於果實成熟後便會腐爛而消滅，內果皮特別肥厚，成熟後能形成硬殼。種皮就是菱肉上一層很薄的澀皮，由這三層果皮是由花托和萼片發達而成的。菱角則由萼片發達而成。

菱從[illegible]出水面。

菱的本當從播天開始生長後，要到八月中旬才終止，七月上旬到八月上旬是分枝最盛的時期，在這期間，應該每隔一星期就去翻開菱葉一次，使空氣容易透入，以免花葉因被遮蔽而腐爛。八月中旬到十月下旬，就是開花結實期了。

[illegible]手入水中，[illegible]而且不要[illegible]會傷害[illegible]。因爲南湖菱都是無角的。二角菱中最著名的當推浙江嘉興一帶所產的扒菱，果實大，成半月形，左右兩角長大而不[illegible]。

[illegible]

張錚在「雙女情歌」中唱民歌

番石榴可以入藥

鍾庸

（金中大地）

近幾天來，每天早上，在市面上不時發現有些村婦出售「番石榴」，這是本地鄉人自己種植的。由於新鮮，十分爽甜，吸引了不少顧客購買。

番石榴，鄉間的人亦稱之爲「雞屎果」。關於這個不雅名稱的由來，據說，若用雞屎作爲肥料，栽植出來的果實大又鮮甜，雞屎果因此而得名。這種果樹，各處鄉村都有種植，當造的時候，價錢很平。新鮮從樹上摘下來而又品種好的番石榴，是相當好吃的。半生半熟的清甜爽口，熟到透身的，則鬆軟香滑。

在食用方面，番石榴有什麼營養，對身體有何好處，我不大清楚，但是，切不可吃太過生而果身硬實的未成熟的番石榴，因爲生硬的番石榴，食之大便困難。番石榴的果仁，不容易消化，有胃痛或經常便秘者，切勿吃其果仁，否則會引起胸腹脹滿，甚而發生胃痛；便秘者排便則更加辛苦了。

番石榴亦可作藥用，有止痛的作用，且有消滯及止腹瀉的功效。番石榴作爲藥用，不是採用成熟的鮮果，而是當番石榴未成熟時，果是綠色的，便可摘下來，將之晒乾，切開兩邊然後晒乾更好，用瓦罐收藏，經收藏得時間愈長，功效愈佳。倘若小兒因食滯肚痛，或者腹瀉不止，一般的胃腸消化不好問題時，皆可用五七個番石榴乾煲水飲，有很好的止瀉止痛消滯功效。

此種果乾，還有一種用途，如婦人經期過多，或經期過後淋漓不清，亦可用它煲水飲。任何體質的女人，依用皆無所謂，因爲番石榴乾不寒不熱亦不燥，絕無副作用。據說，在樹上陰乾的番石榴，藥用效果更佳，故有些老成的人將長有番石榴果實的樹枝折下，在未成熟時，便任由果實在樹上陰乾，而後摘下來收藏之。

雞屎果樹的嫩葉，用於跌打，腫痛，瘀傷等都有很好的療效。製成藥散服用，或用來浸酒內服外用皆有功效。製法是採摘雞屎果樹的嫩葉，研成幼末，便是很有療效的止痛去瘀跌打散了。每服量爲五分至一錢，用溫開水送服皆可。至於浸酒，大約一兩左右晒乾的嫩葉，用二至三斤米酒浸之，浸一個月便可應用。若用作消除遠年瘀患，經常每晚飲少許，往往有療效可信。

別替納妾的丈夫打氣

廣東先生

「民選議員」胡實星最近發表了「妾侍不必急於廢除」的談話，引起若干太太們的不滿。某婦女福利會且爲此而舉行了一次座談會，各抒「妾侍有害無益」的意見，以表反對。

胡實星提出的理論根據是：有些做丈夫的納入正軌，他們可以有姘婦、外室或地下夫人，這些都是得不到法律保障的人，納妾可以給她們以「一份保障」。因此，他說：「在有利條件下，把丈夫的姘婦、外室或地下夫人變爲妾侍，對正室可以起到好處多於壞處」。他推崇「齊人之福」的例子，支持他的「理論」，而且說在納妾風已漸趨式微的今日，妾侍制度應讓它自然淘汰，立例廢除則是小題大做，多此一舉。

某婦女福利會的座談會，雖然不滿於胡實星的論調，卻並沒有作出強烈的反擊，只是抒發她們對於妾侍制度的「更精湛的見解」。說「一夫多了一兩位妾子」，家庭就會複雜得多，從老至幼永遠在仇視中生活；二是說妾侍入門，難免恃寵生驕，甚至虐待正室；三是指出胡實星所舉的齊人之「福」，是個「不合適而缺乏份量」的例子。如此這般，結論便是「妾侍制度沒有可能自然淘汰」。

世界上許多國家，包括最腐朽的美國，儘管男女關係搞得很糟，但也沒有丈夫可以納妾的法律保障。但是香港，這個殖民主義統治下的社會，男子仍然享有納妾的自由；甚至「大清律例」至今仍在「某種情形下」而被「適當地使用」。事實上，迫於作妾的人多是爲了窮；那些許丈夫納妾的太太們，也有其不得已的苦衷；這就反映了這個社會的經濟面貌和封建意識。但妾侍的存在，畢竟是不合理的，不合理的就要廢除。人們雖然無意於推翻某些人的「既成事實」，但卻大可以剝奪男子繼續享受這一份「不合理的自由」。某婦女福利會的一批把丈夫的姓氏冠在自己名字之上的太太們，只能指出「妾侍制度沒有可能自然淘汰」，卻又拿不出「廢除妾侍制度」的勇氣來。她們想到的「有害無益」，不過是[illegible]，卻又不會想到如何去把[illegible]。這實際上就等於替要討小老婆的丈夫打氣。那麼發怪論的人也就更加「暢所欲言」了！

樂藝　「雙女情歌」的歌曲

金健

「雙女情歌」這部電影有許多歌曲，而且都是我國西南邊地區少數民族的民歌。

在一次試映場上，導演黃域告訴我們說：這些歌曲是從西南地區很多民族歌曲挑選出來的，他們所寫的人物與民族背景是撒尼族，但歌曲卻不止來自一地一族。聽過來的，又以雲貴兩地最豐富，這裏面起碼有白族、彝族、傣尼族等民歌在內。雲南民族多，因此電影音樂所採集的歌曲，主要還是來自雲南邊地區的民歌。

早許多年，有一批音樂工作者曾特地到過雲南「采風」，足迹所到的是保宏、大理、麗江、楚雄、西雙版納、臨滄、紅河等地，收集了一共二十多個民族的音樂節目，其中就有白族、撒尼族、彝族、拉祜族、傣族、納西族、僳僳族……等民族，可見眞是非常豐富。少數民族的民歌，色彩鮮明，風格各有特點，尤其一些文化傳統特別久遠的民族——如白族、藏族、傣族、苗族……等等，其音樂更有多種多樣的特色，不只音樂形式（如民歌、說唱、戲曲）有很豐富的藝術表現，就以樂器、曲調、風格來說，也自有其傳統特點。有機會一開眼界，也是極其難得的。

香港很多觀衆愛聽民歌調，這是歷試不爽的。許多電影歌曲，往往在最初是歌以片傳，而到頭來，卻是片以歌傳，連帶唱片也暢銷了起來，這是此間常有的現象。

若果從這個眼光來看「雙女情歌」的歌曲，我看是會受到歡迎的。一來，歌曲的創作質實很高；二來，歌唱水平也很高；三來，這些歌曲從曲調到風格，都頗寶貴人需要。

高陞　南洋　南華　珠江　普慶

今天十二點半早場 社會倫理片 傳奇 王保真 樑上君子
今天十二時半早場 青春喜劇 陳娟娟 李清 馮琳演 同心結
今早十點半場 粵語片 神出鬼沒 白茵 江漢主演
今天十二點四十分 傳奇 王保真主演 樑上君子
今早十二時半 國語歌舞片 雨夜歌聲
今早十二時半 奇情偵探巨片 黑玫瑰
明天早場 古裝歌唱片 龍鳳恩仇記
明天早場 潮劇歌唱片 玉堂春 大結局
明天早場 古裝歌唱巨片 楚宮恨 奢郎雪夜
明早十二時半 彩色古裝歌唱巨片 逆子敕皇
今天正場 雙女情歌
今天正場 高舉革命大批判旗幟
今天正場 雙女情歌

附子理中丸　主治：脾胃虛弱 胸腹冷痛 氣弱嗜睡　總經銷：宏興公司　電話：K-785089·860789

（鹽焗熱生衞）國產餐桌鹽　化溶易·強度力·滑細質　每包售價二毫半　總經銷：米聯企業有限公司

月租130元　招租　吉寫

分類廣告

中醫教授 蔡啓超主診 風濕·胃病 耳鼻·喉舌 皮膚·瘡毒 瘰核·痔瘺

遺失聲明　胡桂平啓

售出髮檔　4/6至32/34寸髮出售。精染J.L.色髮供應，多少不拘。製成品C.O.髮與特惠稅價優待，出品力求精好，價格從廉。啓敬廠品髮新立 電話：410118 410119

第二張

抓革命　促生產

盧溝橋人民公社新貌

瀚海雄風

梁羽生

第四回：苦酒又添豪傑淚　毒波未逝故人情

都市快鏡

露營

勁草

抓革命 促生產

新人新事

聾啞學生縱情高歌「東方紅」

——記解放軍某部醫療隊爲聾啞學生醫治聾啞病的故事

最近，吉林省遼源市聾啞學校組織了一個由三十多名經過針灸醫療的聾啞學生參加的毛澤東思想宣傳隊，在遼源煤礦活學活用毛澤東思想積極分子代表大會上，作了一場動人心弦的演出。他們縱情高歌「東方紅」，放聲歌唱「大海航行靠舵手」，高呼「毛主席萬歲，萬萬歲！」他們激昂的歌聲和口號聲，表達了他們心靈深處對毛主席無比熱愛、無限忠誠的心情，博得了全場觀衆的熱烈的掌聲和歡呼聲。人們歡呼這是中國人民解放軍醫療隊「完全」、「徹底」爲人民服務的光輝成果，是戰無不勝的毛澤東思想又一曲凱歌！

誓爲聾啞學生解除痛苦

這些聾啞學生是怎樣恢復他們的聽覺和說話能力的呢？事情原來是這樣的：今年三月，中國人民解放軍某部衞生科遵照毛主席「全心全意地爲人民服務」的教導，派出了一支由一名助理軍醫和十幾名衞生戰士組成的醫療隊來到遼源市聾啞學校，宣傳毛澤東思想，爲同學們醫治疾病。醫療隊員們一到這個學校，看到聾啞學生有耳朵聽不見毛主席的聲音，有嘴巴傾吐不出對毛主席的無限熱愛的感情，感到十分難過。他們說：「我們是人民的子弟兵，人民的疾苦就是我們的疾苦。我們一定要幫助聾啞同學解除不能聽說的痛苦。」但怎樣免除聾啞同學的痛苦，使他們能早日聽到毛主席的聲音，高喊出「毛主席萬歲」的最強音呢？力量的源泉來自偉大的毛澤東思想。醫療隊員們一起學習了毛主席的光輝著作「老三篇」（即「爲人民服務」「紀念白求恩」「愚公移山」）。毛主席教導說：「我們這個隊伍完全是爲着解放人民的，是徹底地爲人民的利益工作的。」他們越學心裏越亮堂，集體站在毛主席像前莊嚴地宣誓：「毛主席啊，毛主席！我們一定用『完全』『徹底』爲人民服務的精神把聾啞同學的聾啞病治好。」

向反動學術「權威」宣戰

要攻克醫治聾啞這一關，是不容易的。這個學校的聾啞學生一般都經過醫院的多次治療，但都沒有效果。醫療隊員們雖說用針灸療法可以醫治聾啞病症。但他們的年齡最大的不過三十歲，最小的才十八，對針灸技術並不很熟悉，有的還是剛剛拿銀針的新手。醫治聾啞病症的穴位，又被一些反動學術「權威」劃爲禁穴，說什麼「這個穴位扎到一寸，好人就會變聾」，「扎到一寸五分，就有死亡的危險。」醫療隊員們帶着這個問題學習了毛主席著作。他們決心向反動學術「權威」宣戰，打開這個禁穴，爲祖國爭光，爲毛主席爭氣。他們說：「我們是毛主席的戰士，任何困難也阻擋不了我們。」

爲了掌握針灸技術，治好聾啞學生，醫療隊員們決定先在自己身上作試驗，苦練針法。有的兩個耳朵周圍扎滿了針眼，有的腮子扎腫了，又麻又痛，還是不停地練習。剛剛二十歲的青年戰士趙普羽，懷着對毛主席無限忠誠的心情，在自己身上扎醫治聾啞病的穴位。當他扎到一寸深的時候，手軟下來了。這時，毛主席「爲人民服務」五個金光閃閃的大字閃現在眼前。頓時，他熱血沸騰，勇氣倍增，堅定地說：「爲了治好聾啞人的病，就是把自己扎成聾子也心甘情願！」說着，他毫不猶豫地扎下去。針扎進一寸五分深的時候，他立刻感到腦子發脹。此刻，毛主席的偉大教導又響在他的耳邊：「我們想到人民的利益，想到大多數人民的痛苦，我們爲人民而死，就是死得其所。」毛主席的教導，使他鼓足勇氣，緊握銀針，又快又準地向深處扎去，這一針扎到二寸五分深。趙普羽，這個用毛澤東思想武裝起來的戰士，終於用自己對毛主席的赤膽忠心和堅強意志，打開了長期以來被反動學術「權威」視爲禁區的禁穴，戳穿了他們的彌天大謊，爲聾啞人聽到毛主席的聲音，高喊毛主席萬歲，打開了一條寬闊的通道。

一根根銀針閃耀着毛澤東思想光輝

醫療隊員趙普羽爲治療聾啞病症打開了通道以後，便積極展開了對聾啞學生治療。全體醫療隊員遵照毛主席「對工作的極端的負責任，對同志對人民的極端的熱忱」的教導，以白求恩同志爲光輝榜樣，極其認眞地爲聾啞學生針灸治療。十幾個醫療隊員，從早忙到晚。他們把自己對偉大領袖毛主席的忠心，對聾啞同學深厚的階級感情，凝結在銀針尖上。在針灸的時候，他們以「極端的熱忱」「極端的負責任」，嚴格要求自己。……同學逐漸少了。他就用兩個「極端」對照檢查，進一步提高了責任心，改進了針灸技術，針灸又快又好。這樣一來，找他針灸的同學又多起來了。人民子弟兵一心爲人民，根根銀針顯功能。經過兩個多月的不間斷的治療，許多聾啞學生終於喊出了「毛主席萬歲！」這五個金光閃閃的大字。

趙樂怡第一個高喊出：「毛主席萬歲！」

這是五月末的一天，聾啞學生趙樂怡的家長、老師和全體醫療隊員團團圍在趙樂怡的周圍，大家屏住呼吸，靜靜地聽着、聽着。開始，趙樂怡一字一字地發音。後來，他終於高呼出第一句貼心話：「毛主席萬歲！」「毛主席萬萬歲！」這句話是埋在聾啞人心底多少年的一句話啊！這時，家長、老師和全體醫療隊員萬分激動，禁不住流出了熱淚。大家振臂高呼：「毛主席萬歲！」「毛主席萬萬歲！」緊接着，全校有一百二十多名聾啞同學經過治療也都高呼出：「毛主席萬歲！」「祝毛主席萬壽無疆！」有三十五名同學已能高唱「東方紅」，治愈率達百分之七十以上。爹親娘親沒有毛主席親，千好萬好不如毛主席培育的解放軍好。一封封充滿着深情的感謝信，像雪片一樣飛到了遼源市聾啞學校，出現在解放軍醫療隊員們的面前。聾啞學生的家長更是絡繹不絕地來到學校，頌揚戰無不勝的毛澤東思想的巨大威力，稱讚毛主席他老人家培育出來的人民解放軍是最愛人民、最關心人民的疾苦的好軍隊。聾啞學生錢深岐的父親錢××異常感激地說：「無限忠於毛主席的解放軍醫療隊把我的孩子的病給治好了，這是對中國赫魯曉夫，對反動學術『權威』的一記響亮耳光！當我聽到孩子生平第一次喊出：『毛主席萬歲！』我的心激動得快要跳出來了。我要讓孩子永遠聽毛主席的話，做無產階級革命事業的接班人。」

·紀林·

蘆溝橋人民公社新貌

北京蘆溝橋人民公社革命委員會

紅日高照，東風萬里。在全國億萬軍民奪取無產階級文化大革命全面勝利的凱歌聲中，我們北京市蘆溝橋人民公社的廣大貧下中農社員和革命幹部，滿懷革命激情，迎來了大喜特慶的日子。十年前的八月十三日，我們心中最紅最紅的紅太陽毛主席他老人家親自視察了我們蘆溝橋人民公社。那天，我們偉大領袖毛主席，神采奕奕，邁着矯健的步伐，面帶慈祥的笑容，先後巡視了田間、積肥坊和公共食堂，還詳細地查看了我們的生產計劃。毛主席每到一處都和社員、幹部親切握手、談話，關懷備至。「毛主席來到我們公社！」的喜訊像閃電一樣很快地傳遍了每個大隊，社員們奔走相告，個個心潮澎湃，熱淚盈眶，千言萬語，表達不盡對毛主席的無限熱愛、無限忠誠。「毛主席萬歲！毛主席萬萬歲！」的口號聲響徹蘆溝橋上空。毛主席的到來，給我們增添了無窮的力量，毛主席的教導，使我們心明眼亮，更加堅定了我們走社會主義康莊大道的信心和決心。

十年來，我們蘆溝橋公社廣大社員和幹部沿着毛主席指引的勝利航向，披荆斬棘，戰天鬥地，充分發揮了人民公社的無比優越性，鞏固和發展了集體經濟，特別是經過最近兩年多來無產階級文化大革命的洗禮，公社面貌發生了翻天覆地的變化，變得更加朝氣蓬勃，威力無比。

大海航行靠舵手，幹革命靠毛澤東思想。我們蘆溝橋公社廣大社員和幹部，一直把讀毛主席的書、聽毛主席的話、照毛主席的指示辦事、做毛主席的好社員，作爲最高的行動綱領，因而大大地促進了人的思想革命化，帶動了生產大發展。特別是無產階級文化大革命開展以來，從公社、生產隊到社員家庭，大辦各種類型的毛澤東思想學習班。在學習班裏，幹部、社員一起活學活用毛主席著作，鬥私批修，開展革命的大批判，一起批判中國赫魯曉夫推行的妄圖在農村復辟資本主義的反革命修正主義謬論。通過革命大批判，更加深了對毛主席的熱愛，對中國赫魯曉夫的痛恨。現在全公社人人有毛主席的寶書，個個佩戴金光閃閃的毛主席像章，家家都掛着毛主席肖像。正如社員們所讚頌的：「家家高掛紅太陽，戶戶寶書閃金光，毛澤東思想大普及，公社變成了紅彤彤的毛澤東思想大課堂。」

十年來，我們遵照毛主席「下定決心，不怕犧牲，排除萬難，去爭取勝利」的偉大教導，依靠集體力量，戰艱險，排萬難，自力更生，奮發圖強，苦幹實幹，大大地改變了自然面貌。我們引水、修田、整地、排澇、抗旱、防冰雹、滅蟲害，戰勝了各種自然災害，保證了連續六年大豐收。

隨着生產的大發展，我們公社的公共積累和社員生活都有了很大的發展。十年前，全公社只有兩部汽車，兩部拖拉機，五十多台電動機。別的生產工具都很落後。如今全公社有汽車五十多輛，拖拉機五十多台，電動機六百多台，膠輪大車八百多輛，牲口兩千多頭，播種機、收割機、脫粒機、電磨、電碾樣樣俱全，基本上實現了電氣化、機耕化、水利化。公社還設有農具廠、綜合工廠以及各種類型的加工廠。這些廠是直接爲農業生產服務的，也生產一部分供應市場的商品。

十年來社員生活有了很大的改善和提高。戶戶有餘糧，大部分社員家庭在銀行有存款，很多社員家蓋了新房，普遍有自行車、收音機、縫紉機。除了支援國家社會主義建設外，公社、生產隊都有足夠的儲備糧、公積金、公益金，保證了生產的再發展。文化、教育、衞生、福利事業也有很大發展，全公社有小學二十一所、中學四所，村村都有醫療所和供銷合作社，全公社有三部電影機、十幾部電視機，隊隊有廣播站，有線廣播成網。社員羣衆都過着豐衣足食的幸福生活。

昔日蘆溝橋人民貧困落後、饑寒交迫的日子一去不復返了。過去蘆溝橋一帶爲害最多的窮風惡水、沙石荒灘不見了，如今人民豐衣足食，喜氣洋洋，河套變稻田，沙石荒灘變成了果、菜園。眞是，「蕭瑟秋風今又是，換了人間」、「喜看稻菽千重浪，遍地英雄下夕煙」。

自從人民公社在我們祖國的大地上誕生以來，美帝國主義、蘇聯現代修正主義和台灣蔣介石賣國賊集團就不斷地瘋狂誣衊和誹謗，它們胡說什麼「人民公社搞糟了」、「人民公社造成了農村一窮二白」等等。我們蘆溝橋人民公社十年來所取得的輝煌成就，就是對這些反動派的無恥謊言最有力的回答，對他們是最沉重的打擊。「螞蟻緣槐誇大國，蚍蜉撼樹談何易」，讓那些專靠造謠過日子的國內外反動派，在我們的勝利面前發抖吧！

平谷縣廣大社員抓革命促生產奪取今年農業豐收

在北京平谷縣革命委員會的率領下，平谷縣廣大貧下中農和其他公社社員們以堅決貫徹毛主席的偉大號召，抓好革命，促好生產。這是社員們以高昂的革命熱情，加強秋季作物田間管理，奪取今年農業豐收。

用「老三篇」突破「老三千」

上海合金軋瓦廠，今年一月到五月份，在職工人數減少百分之十的情況下，生產又比去年同期增長百分之二十九，比一九六六年同期增長一倍多。

從去年「一月革命」風暴我們廠的無產階級革命派奪權以來，特別是在工廠革命委員會成立以來，我們堅持突出無產階級政治，開展了活學活用毛澤東思想的羣衆運動，狠抓了人的思想革命化，堅決執行毛主席「抓革命、促生產」的偉大指示，堅持以革命來統帥生產，全廠革命職工鼓足幹勁，力爭上游，一九六七年提前一個月完成了全年的生產任務；今年一月到五月份，在職工人數減少百分之十的情況下，生產又比去年同期增長百分之二十九，比一九六六年同期增長一倍多。目前，一場保優質、奪高產、搞革新、攻關鍵的羣衆性增產節約運動，又在孕育形成中。

毛主席教導我們：「人民，只有人民，才是創造世界歷史的動力。」毛主席還教導我們說：「羣衆中蘊藏了一種極大的社會主義的積極性。」我們廠的生產過程中有一道鍍錫工序，按照過去的老框框，需要用很多的煤，同志們說：「我們是革命造反派，不但敢於造黨內一小撮走資派的反，而且敢於打破一切阻礙生產發展的清規戒律。爲了節約用煤，爲什麼不可以把熱鍍改爲冷鍍？」同志們的建議，經工廠革命委員會研究以後，認爲這種意見是符合毛澤東思想的，大力地給以支持和鼓勵。今年開工的第一天，這個小組就投入了戰鬥，着手搞冷鍍試驗。經過不斷試驗，克服了種種困難，終於把冷鍍試驗成功了。

毛主席教導我們：「人民羣衆有無限的創造力。」鋁合金小組的革命羣衆，大搞技術革命和技術革新。他們發揚敢於鬥爭敢於勝利的大無畏精神，把加工鋁合金的五道工序合併爲二道工序，在技術人員的協助下，又把有關工序改爲無切削，取消了車磨外圓，又省掉了六台機床、六個人。接着在保證質量的前提下，節省了大量的人力和鋼材，又省掉了四台精密……。鋁合金小組的革命羣衆在鋼合金小組取得的重大成就之後，總結出一整套……的經驗，他們還積極試用……，對穩定和提高產品質量作出了貢獻。……一萬多元的洋拉床，在……的土拉床，代替了……，這樣全廠生產能力大幅度上升。

一九六八年，我廠的生產任務……二種軸瓦，改爲全部生產鋼……軸瓦。原來生產銅軸瓦的革命職工，不但很快地克服了由於產品的變更給生產上帶來的影響，而且生產節節上升。這樣，落料壓彎小組生產的毛坯原來只供應二個車間，現在要供應三個車間，並且要跟上生產大幅度上升的需要。

落料壓彎小組原來是有名的「老三千」，即班產量不超過三千片。當生產部門要求每班生產四千片，個別人說：「我們歷史上從沒有超過三千片。」工廠革命委員會就組織大家學習「老三篇」來突破「老三千」。經過學習，同志們說：「我們一定要按毛主席的教導：『下定決心，不怕犧牲，排除萬難，去爭取勝利。』」思想提高了，幹勁也就來了。革命幹勁不斷高漲，生產指標日日更新：四千片、五千片、五千二百片、五千七百片、七千四百片，目前已經躍進到九千一百片！「毛澤東思想爲廣大羣衆所掌握，就會變成無窮無盡的力量，變成威力無比的精神原子彈。」林副統帥這個論斷是千眞萬確的。

上海合金軋瓦廠　江五梅

各地通訊

渡洋整容的誼父女

香江艷異錄　莫多聞

姚絲霞的要求並沒獲得大遊一郎的同意，也沒有說明理由。

孔爵爺說：「用不着聽他的。他是所長，是國際知名的整容醫生，難道他會有錯，會留難顧客。他對我的要求很清楚。他尊重每一個到整容院的顧客，對你更特別尊重。」

「特別尊重？所以他連理由也不必說？……」姚絲霞苦笑着，憤懣非常。

孔爵爺顯得像是盡最大的努力安慰姚絲霞：「你安心靜氣，不到幾天便出院。每天我陪伴着你。遺憾的是，你是女性，他們不會容許一個男人一夜就在這裏不跑。我已僱了個漂亮的日本護士，晚上給你作伴。」

事情已到了這田地，姚絲霞實在無話可說。

二三天後，姚絲霞的精神完全復原，神智甚至比經常過夜生活的時日更好。因此，她才隱隱地感到，身體的某一部份像缺少了什麼。

她感覺不對勁，她的手不期然的放到肚腹。這眞叫她大吃一驚。她再也按捺不住。她掙着下床來。

那時剛入黑不久，人體士還沒上班，這湊巧的時刻，使她有機會衝出去。自然，姚絲霞並沒能夠衝出整容院。

整容院的人一面通知大遊一郎，一面急於找到孔爵爺。院裏的人認爲這個女顧客可能在施手術時用了過多麻醉劑，神經中樞受過份麻痺，出現反常現象。……

大遊一郎沒有來。孔爵爺也不在酒店。

姚絲霞狠狠的咬牙：「你們全是騙子！……你們全是罪犯！……我不同意！我不同意！……」（十二）

瀚海雄風

梁羽生

第四回：苦酒又添柔腸決　春波未逝故人情

李思南心頭「卜通」一跳，強自鎮攝心神，說道：「是和我同路走難的朋友。她也是漢人，流落異國，孤苦無依，不幸又碰上戰禍，想回故鄉。是以我與她結伴同行，略盡保護之責，不料昨日卻在亂軍之中失散。姑娘遇着了她？你可以告訴我嗎？」李思南怕石璞有所顧慮，不肯吐露眞情，因此瞞過了他與楊婉的未婚夫妻的關係。不過他把楊婉說成是與他相依爲命的「難友」，那也是事實。

石璞道：「就是在那場風暴來到之前發生的事。俘虜是分別男女的，在女俘虜的隊伍中，有一個紅衣女子似乎就是你所說的那位姑娘。」

李思南道：「不錯。昨天她穿的正是一件淡紅色的衣裳。原來她做了俘虜了。她發生了什麼事情？」

石璞道：「特別難過，恐怕她，她不能回家了。」李思南一把抓住石璞，叫道：「究竟怎麼樣了？快告訴我！」李思南心中已知不妙，但一個「死」字還是不敢說出口來。

石璞嘆了口氣，說道：「有一個韃子軍官見她長得貌美，走去調戲她。這位姑娘好烈性，拔出了一柄匕首，只是一下子就把那韃子刺死。後來，後來韃子們紛紛跑來，那位姑娘抽出匕首，一刀就刺進了自己的心窩。她，她自盡了！」

「轟」的一聲，李思南的腦袋都好似給炸開了。他呆若木雞，中了魔似的，雙眼圓睜，眼淚卻沒流出。石璞大驚道：「李兄，李兄！」過了半晌，李思南才哇的一聲哭了出來，叫道：「婉妹，婉妹，你死得好慘！你死了我怎麼還能獨生？」

石璞見李思南如此情狀，已知李思南和這位姑娘決非普通的「難友」關係，當下安慰他道：「男女俘虜是分開的，距離相當遠，也許我看得不大清楚，未必就是你說的那位姑娘。」

李思南拭淚道：「你不必安慰我了。這女子穿的是紅衣裳，又那麼烈性，不是她還有誰？」

石璞道：「姑娘家穿紅衣裳的最平常，不見得就只有她才穿紅衣吧。還有，在那女子一刀刺進自己的心窩之後，風暴隨即就來，我們男俘虜目睹這件慘事，人人都是氣憤非常，趁着風暴，我們的暴動也就爆發了。那女子死了沒有，我們就不知道了。如果是刺得不深的話，說不定還可以活命。」

李思南忍不住又流眼淚，咬了咬牙，說道：「活轉來也還是落在韃子的手中，以她那樣剛烈的性情，總是免不了一死的！」（一五六）

果人

萬[illegible]

一五六　趨炎附勢

但是事實卻不如陳樹想得那麼的簡單。一項陰謀正在暗中進行，並且伸到了陳樹的身邊。

陳壽忽然來向陳樹討好。就在第二天一早，他跑來看陳樹。陳樹上一次跟他見面時，他那驕傲的氣派，……還是同族，但一開口就……，就是拜他之賜。可是這一天，他卻笑容可掬，一面阿諛諂媚，一面寒暄，叫陳樹如墮入五里霧中。

「阿樹哥，我特地來向你報告一個好消息，相信你聽到這消息，一定會感到高興。」

但是陳樹記起他叫人捧自己時的那一臉兇相，就不免有氣。但他到底生性忠厚，心裏雖然有火，表面上還是應酬他，只淡淡地反問：「什麼好消息，是不是又叫人來搞我？」

陳壽一臉通紅，樣子十分尷尬，「那是……那是誤會——誤會，你可千萬不必介意。我告訴你的好消息，是縣長來了一封信，他說……」

陳壽想賣個關子，可是陳樹搶口下去道：「我欠的租，不必追收了。」

「對，對，你眞料事如神，料事如神！」陳壽恭維道。

陳樹看見陳壽就生氣，暗罵道：「原來他媽的是個趨炎附勢的小人！」

陳樹沒有罵錯，陳壽原是個趨炎附勢的小人。但這小人也不簡單，他受命於阿根，要隨時留意陳樹的行動，其實是留意陳林的行動。不過阿根也很狡猾，對陳壽透露，他只說有對陳林的目的，並沒說是他們的家事，兄弟之間有點糾紛，「你知道，打虎不離親兄弟，我的家事，你不能過問。我兩個兄弟，你也得好好對待。上次你下令揍我的大哥，未免太過了點，打狗要看主人面！」

陳壽知道阿根在陳家祖的身邊，是個當時得令的人，得罪不得，所以一切只好依計行事。阿根在村外不遠佈有眼線，如果有什麼消息，陳壽只需往指定的地點報告，那就萬無一失的了。所以，陳壽看阿根的面子，而且又要完成「秘密」任務，就不能不向陳樹低首下氣，好不負阿根之所託。

陳樹見陳壽拿「皇恩浩蕩」一彷彿當成是他個人之功，於是揭破了他，甚至還嚇唬他，說道：「我以爲什麼了不起的事，這是縣長前夕親自對我說的，沒有他……」

陳壽想不到自己來邀功，反而給陳樹搶白了幾句，倒也識趣道：「是：是，你當然早已知道了。其實，我不是專門爲此而來的，我還有事要請你賞臉。今天晚上，我想請你過村公所，……我弄了一條黑狗，也算是向你賠罪，請你萬勿推卻。」

陳樹對陳壽的邀請，並沒有拒絕的理由。說眞的，吃香肉，誰還能不流涎？這一晚，陳樹又是吃得飽飽醉醉的。對陳壽爲什麼如此慷慨，他沒有花心思去想過。

都市快鏡

露營

勁草

匪輝是個獨子，今年剛上中學。父母非常寵愛他。

暑期到了，匪輝嚷着要參加什麼「暑期青年活動」的露營。父母初時有點不放心，但想到匪輝已十多歲，應該學會自己照顧自己，常得有天像小孩子般，事事要父母操心。於是便答應了。

三天後，匪輝回來了。父母便問他學了些什麼。

「哈！學得多哪！」匪輝手舞足蹈的說：「嘩，還有『騷』，即是靈魂舞呀，你睇吓！」說着，便當衆跳起來。只見他瘋狂的扭動身軀，頭搖得像博浪鼓，手腳像抽筋似的抖動，雙眼緊閉，張口伸舌，活像發羊吊。他父母大吃一驚，連忙制止他跳下去。並決定今後不准匪輝參加什麼「暑期活動」了。

但匪輝對「暑期活動」的每一項節目都還念念不忘，初時還千方百計的瞞着父母參加，後來愈來愈不像話——他再也不理睬父母的管束了，還大罵父母老頑固，追不上潮流；並買來大批唱片，在家中大跳其阿哥哥及靈魂舞。

每次什麼「青年茶座」、「青年遊河」、「新潮舞會」等等都有匪輝一份。匪輝變得越來越厲害了——頭髮留得挺長，衣服穿得窄窄，皮鞋尖得可以踢死人，整天戴着那個大得遮去半邊臉的太陽眼鏡，口中整天哼着阿飛音樂。

親兄弟

高旅

血錢

這在小吳是無意，陳炳耀可很尷尬了。

於是又談到了結上的事。陳炳耀更加不安，但是也只得由他。

「自然，老許不過從中帶帶貨，分一點油水，」小吳說：「在日本地頭上，另外有一幫人，他就管不着了。」

「別說了，反正我上了他們的當就是了。」陳炳耀忍不住說。

「啊呀！他還幹這種黑生意？」楊太叫起來。

「所以我說他什麼事都幹。」

陳海泉和小趙，覺得陳炳耀坐船到日本去，似乎還吃了一點虧，覺得奇怪，沒有問他。

在餐廳的時候，外面繼續傳來敲擊金屬的聲音，以及自工場發出來的其他噪聲，陳炳耀好像不耐煩了，說：「他們要工作到什麼時候才完呢？整天這樣砰砰磕磕的？」楊太說：「三個孩子，一天做十二小時，還不夠，做死人。」

「學徒眞不是人做的。」小吳說：「老闆發財了。」

「沒發財。他們不是學徒，是兒子。」楊太說：「父親也做，肩口爲面的。老楊認識他，有一次他訴苦，說房租從二百五加多三百五，又要使黑錢，這種討飯生意，能有多少利息？只有拚命做。」

「你知道房東是誰？」小吳得意洋洋地說。

「誰呀？」

「是個無產階級，前進分子。」小吳笑着說。

「開什麼玩笑！」

「就是老許，笑呀！」

「就是他？」楊太又叫起來：「唉！他才是發財了。化了四五千塊錢，吸了二十年的血。有點良心的人，就收不下這種錢，有血的呢！」

「楊太，」小趙說：「別談這許吧，叫人作嘔。你也太客氣，小吳打擾了你幾天，我們都過意不去，今晚一齊來看看他，二者要和你商量，想接他走了。」

這些話小趙事先沒告訴陳海泉和陳炳耀，看來和小吳早已說好，想必他已經有了安排，所以吳耀文到接上去說：

「我也說，一個人還不算，連我也來打擾，怎麼過意得去呢？」

楊太一怔，好像這件事十分出乎意外，站了起來，說：

「你們這樣說話，就不是自己人了。有什麼不便嗎？」

「沒什麼不便。只是破費了你。」

楊太搖搖手，說：「不是想這個。老實說，是不是給人發現了，安全有了什麼問題。」（一九八）

小說林

火鳳凰

三一　迷失的一羣

蘇茜端着酒抿了一下，對方注視着她的表情，問道：

「不錯吧？」

「嗯！很好！」

「您大概……」對方才說一半，就被人打岔斷了——

「迪龍，怎麼不替我們介紹新來的朋友？」

「啊！介紹介紹，這位是……是……」其實是誰，張迪龍根本就說不出來，他只知道是妹妹同學的姊姊，但人家姓什麼，叫什麼，他壓根兒就還不知道哩！

蘇茜發覺他的窘相很好玩，也就故意不出聲，讓他去爲難。

那個叫張迪龍介紹的年青人，卻很合作的拍拍張迪龍的肩膀，笑道：

「不肯介紹就算了，咳咳哦幹什麼？」說着從桌上取了杯酒，轉身就走開去了。

「很抱歉，我還沒有知道您的姓名，所以……」

「我姓莫。」

「莫小姐，您不見怪罷？」

「沒什麼。」

接着對方就問起她在哪間學校唸書，課餘有什麼消遣，無非都是些社交場合裏的客套。

這時蘇茜有更多的機會遊目四顧，只見廳裏跳着舞的，小女孩小男孩居多，倒是廳道一頭三三兩兩喝着酒或菓汁和說說笑笑談話的人更多些。

蘇茜盤算想從張迪龍身上找出點和芷蓮她們類似的地方來，但從談話的辭氣、態度上看來，卻沒有什麼相似的地方，就別談內容了。心裏不禁有後悔此行。

這時對方又問她：

「你喜歡跳舞嗎？」

「不大喜歡，主要是陪妹妹。」

「這種舞實在沒意思，完全是一種精力過剩的發洩，原始而幼稚。」

「您不喜歡這些舞？」

「不但不喜歡，簡直討厭！」

「那您……」

「我跟您一樣，取悅妹妹來的。您不喜歡跳舞，到裏面去聽唱片好嗎？」

蘇茜覺得這提議有點特別，正躊躇是否該答應去，對方已經挪動腳步了。除了跟着走，似乎已不容許她選擇。

這是一幢兩旁相當大的房子，在長長的通道盡頭，張迪龍推開一扇門，使蘇茜突然覺得眼前一亮，原來是間四壁都嵌上書架的書房，房中有四五個人，坐在長沙發椅上是兩個女孩子，一個男孩子坐在鋪有地氈的地下，頭卻靠在沙發椅上，另有兩個男的，也同樣坐在地上，悠然地在傾聽着從擴聲器裏傳送出來的樂曲。有人進來，他們根本就不理睬。

張迪龍把蘇茜安置在牆角的一張椅上坐下，用嘴湊在她耳朵邊低聲道：

「我出去招呼一下，您先聽聽。」（二九一）

懵人新記

懵人

迎接李馬田

今日是李馬田駕到之期，酒店氣氛都唔同，連看守後門的那個阿差，也換了一套光鮮制服，那件樂器一般的印度纏頭也妝繡好了，爲了好奇心驅使，行去前門睇下，則前門的阿差，扮到好似印度王子咁，着件長至膝頭的紅袍，紮了紅色頭巾，長統黑靴，企到立立般。大門玻璃光潔如新，兩個八九歲的小侍應生分別站在大門兩邊。還不到九點鐘，總辦事處職員紛紛上班。

回到貨倉，經過車場，赫然看見多拉星擺滿，多提基着一套閃閃發光的洋服，襟前一朵大紅花，好似新郎哥咁樣；但有新郎哥之樣而無新郎哥之輕鬆心情，……。原來是嚟看叔與樂哥的主，今日要出動應付接車與房車接機，……希叔與樂哥笑笑口叫但死啦，正在打抹兩架車，納叔則正在修身執垃圾，垃圾不是掃而是執，即是早已掃乾淨，現在是再次巡視，把餘屑拾起來。

……今日是高級職員爲李馬田舉行酒會，接見全體職工，所以有……

我聽了不大高興，覺得此人太霸道，……

高舉毛澤東思想偉大紅旗 港九攝影界盛大籌祝國慶

港九攝影界決定更熱烈地慶祝中華人民共和國十九週年國慶節。籌備委員會已經成立，並定九月廿二日下午，假九龍旺角彌敦道帝運酒樓舉行慶祝聯歡聚餐大會。

在國內外和本港一片大好形勢下，港九愛國拍友和全港同胞一樣，獲得鼓舞。因此，愛國拍友們今年比往年提早了兩個月就展開醞釀進行籌備工作。

今年，參加籌委會的愛國拍友，人數比往年更多、更廣泛。籌委會先後舉行過多次全體籌委在大好形勢鼓舞下，都認定今年參加慶祝活動的拍友，將比往年大大增加。在這個前提下，一切籌備工作都緊張地開展。

毛澤東思想是戰無不勝的強大思想武器，籌委們決定更高地高舉毛澤東思想偉大紅旗，在攝影界特有的攝影節目中，以及通過革命文藝節目，更好地進行宣傳毛澤東思想。

一切籌備工作已經進入高潮。慶祝大會聚餐券亦已發出，請各位拍友向自己熟悉的拍友購買。

戰友　林永强

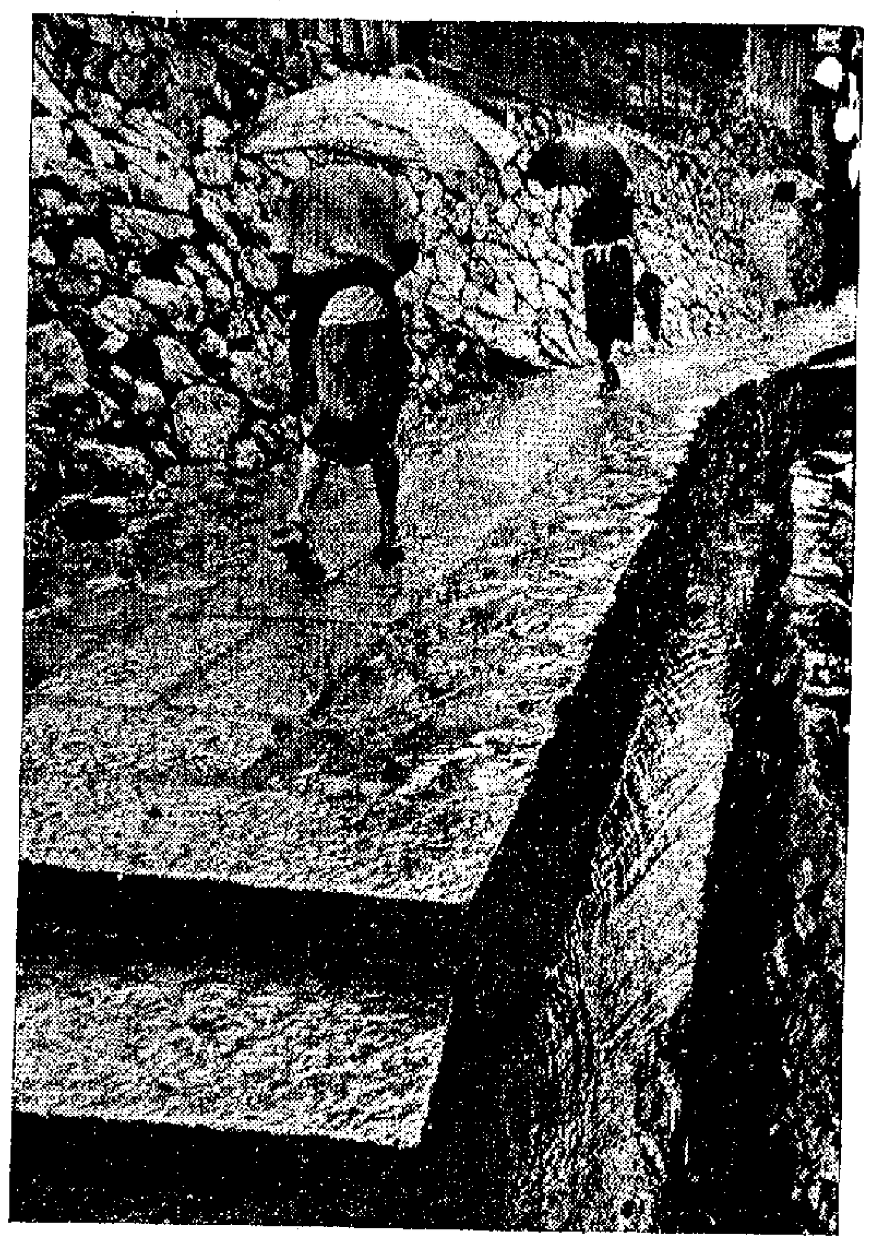

雨道　（日）龜井忠

兩類彩色非林的拍攝法

•譚秀英•

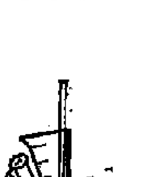

市上出售的彩色非林，是很多品種的，一個初學者會覺得眼花撩亂。要想對彩色非林有比較清楚的概念，就要明白：事實上只有兩類彩色非林：彩色幻燈片和彩色負片。

彩色幻燈片是專供放映幻燈之用。將景物用彩色幻燈片拍攝下來，經沖洗成正像的透明片，用幻燈機放映到銀幕上，可得到最佳的效果。除了幻燈機之外，也有小型的幻燈片觀賞盒。盒面是一個放大玻璃，將幻燈片插入盒底，開亮盒的小燈泡，那麼透過放大玻璃就看得到放大了的幻燈片彩色影像。這種觀賞盒是很輕便的，三五個人也可以一同欣賞。如果沒有這些道具，那麼欣賞這些彩色幻燈片，就要將幻燈片拿起來迎着燈光或太陽光觀看了。當然這不是一個好方法，因為幻燈片的體積太小了，只憑肉眼是不容易把細緻的部份看得分明的。

但彩色幻燈片具有最豐富的色彩，比之觀賞彩色照片有更大的真實感。近年彩色攝影這樣流行，彩色幻燈片實在具有引誘和鼓勵的功勞。但另一方面，大部的人仍認為以照片的形式出現，可以隨時隨地欣賞，是更為方便的。也有些人認為彩色幻燈片只是彩色攝影的一個過渡性的橋樑。彩色攝影的最終目的，仍然要跟黑白攝影相同，是製作出彩色照片來的。這話似乎有點道理，但由於彩色照片的色彩目前仍然不能追上幻燈片所達到的飽滿和鮮豔的程度，所以彩色照片仍不能將幻燈片淘汰掉。

黑白（第四二二期）

按照目前彩色攝影的趨勢，對彩色照片的要求是逐漸大過對幻燈片的需求的。自然，由彩色幻燈也可以製出彩色照片，但過程比較複雜，而製出來的色彩效果也不很理想。因此就要談到彩色負片了。

彩色負片的目的，是專供放成彩色照片的。也就是將色彩移在紙上，而不是像幻燈片一樣，將色彩移到膠片之上。這類彩色非林的作用有如黑白非林一樣，沖洗出來的影像是「負」的，底片上的彩色也是「負」的。所謂「負」的意思，就是跟實物相反的意思。由彩色負片可以放大出任何尺寸的彩色照片，比之用幻燈片製作出來的彩色照片，是要高明得多的。

影像是負的，這個概念大都容易明白的。這跟黑白底片一樣，實體是黑的，在底片上是白或透明的；實體是白或受光的，在底片上則是黑的。至於彩色的「負」，藍色的天在彩色底片上是黃的，紅的花則是青色的。而且有些彩色底片在膠片上還加上了橙紅的底色。這對於初學者，在判別方面是很困難的。

彩色負片的優點就是拍攝之時，對技術的要求不像拍攝幻燈片要求的那麼高、那麼準確。所以彩色負片已日漸流行，如果彩色照片的放大費用繼續降低的話，相信不久的將來，一般業餘拍友都可以在自己黑房中進行彩色放大的。彩色負片的另一方便之處，對於拍攝時的光線色溫是沒有嚴格限制的。如果是彩色幻燈片的話，光線的色溫與非林的色溫略有不符的話，沖洗出來的幻燈片，色彩就會走樣。這因為彩色幻燈片使用反轉顯影法來沖洗，沖洗出來就是製成品，色溫不符的話，無法予以矯正。

最後，在感光寬容度方面，彩色負片也比較彩色幻燈片來得大些。也就是說，彩色幻燈片對感光要求十分準確，感光不足，色彩灰暗；感光過度，則色彩消失。但彩色負片感光稍有不足或過度，仍可以通過放大時的矯正獲得良好的彩色照片。一般說來，拍攝幻燈片時，是寧少毋多；而拍攝彩色負片，則是寧多毋少。感光不足，彩色底片上沒有色彩和層次，放大只能矯正，卻不能無中生有的。這情形跟黑白底片也是一樣道理的。

但彩色負片沖洗後，只成為一張彩色底片，只是半製成品，仍須再入黑房進行放大，才成為彩色照片。放大加工，就可以矯正。經過這一項色溫方面加以矯正之後，合標準的彩色底片，仍然可以放大成為正確的彩色照片。這也是彩色負片日漸流行的一個原因。

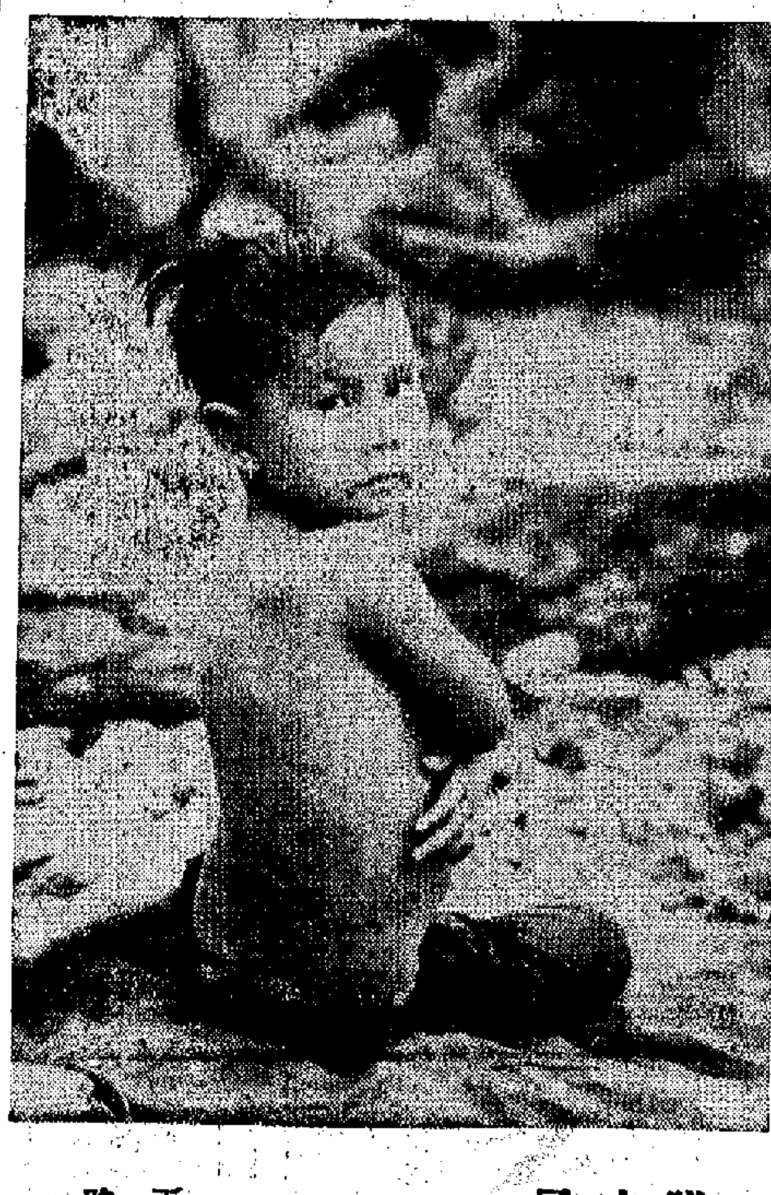

誰來了　丁路

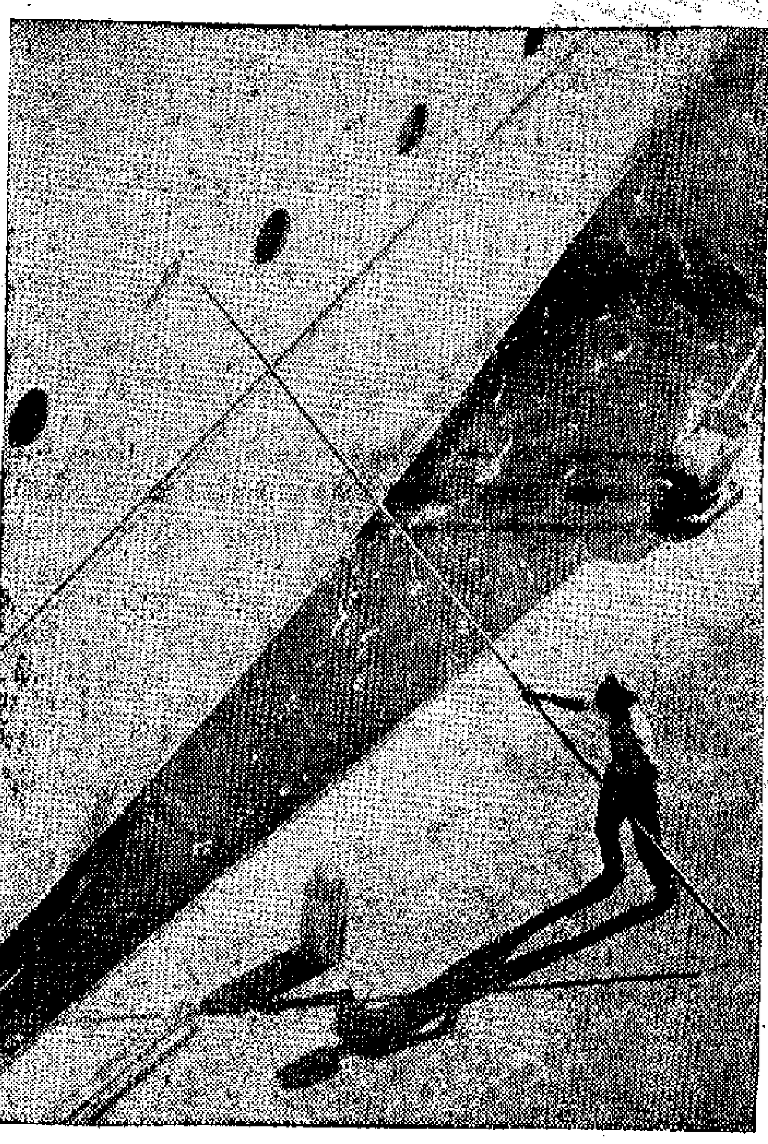

漆工　叢思

徵購機身

讀者陳君擬徵購相機機身一個，以八九成新機件良好為合，如有願出讓者，請列明機型、新舊程度及價格若干，並附電話或地址，來函本版老編代轉。

羅蘇民攝影學院 深造班招收新生

羅蘇民攝影學院兩年制之深造班，第一屆A組業經修業期滿，第二屆A組開始接受申請報名，定九月一日（星期日）開課，該班課程內容包括攝影術之研究，構圖學，燈光人像，現成光之探光研究，放大處理，繪底術等。該班名額只收八名，尚有學位三個，有志從事研究攝影藝術者，可到九龍彌敦道七一一號七樓該院詢窗申請報名，該院電話：八〇七九〇八。

影友行蹤 今遊長沙

影友行蹤定今（十八日）到大嶼山的長沙村去攝影。是日上午十時許在長沙巴士站旁齊集，稍候即進行攝影活動。這期請陳月安、關仕猛、劉耀明、麥景耀、黃劍鴻和李傑江等六位影友任領隊（交通：請影友們到中環港外線碼頭乘搭七時或八時許的特別班船直達梅窩，然後轉乘石壁巴士在中途長沙站下車便是）。

長沙係鄰近芝麻灣的一條小村落，背山面海，環境幽雅，風景秀麗，天際風帆點點，近處田疇菜畦行行排列，長沙灣的海灘更是有名的海浴勝地，沙灘修長，沙幼雪白，輕浪有節拍地一進一退，在此沙水漫步，或嬉水作樂，都是戶外人像的上好題材。在攝影節目完畢後，更可結伴到石壁水塘瀏覽，或乘坐去繼續攝影和旅行，盡一日的暢遊，歡迎影友們依時參加。

濾色片使用法（三）

•思敏•

（七）各種顏色的相對關係——圖形表示法：Y（黃色）、M（洋紅色）、C（青色）、R（紅色）、B（藍色）、G（綠色）彼此之間的關係，既如上述，假如我們將六種顏色排列成一個圓圈的話，我們會發覺到它們互相之間是有着某種特殊的關係的，其排列法按順時針方向是：黃、紅、洋紅、藍、青、綠；如附圖㈠。六種顏色經過有系統的排列之後，我們便可以發現：紅色的對面是青色、藍色的對面是黃色，綠色的對面是洋紅色。根據上節第五點的要點，紅色（R）是與青色（C）相對地增減的；綠色（G）與洋紅（M）是相對地增減的；藍色（B）是與黃色（Y）相對地增減的。亦即是說：假如我們減去照片上多餘的綠色，那麼，將綠色減弱，隨着底色的洋紅同時，必定有所增加。同樣，當我們減去照片上多餘的黃色時，照片上藍色的景物變得更藍。

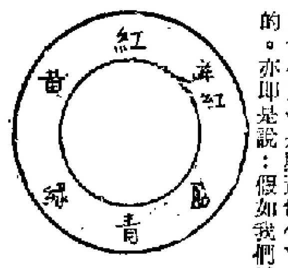

〈圖一〉

從圖㈠中我們又可看到，如果以R（紅色）來說，與它最相鄰近的顏色是Y和M，以G來說，與它最鄰近的顏色是Y和C；以B來說，與B相鄰的是C和M。同理，為了便於記憶，我們不妨把六種顏色的圓形分佈，變成用直線表達的三角形，如圖㈡。在每一角的頂端代表一個顏色，即R、G、B。它們共有三個顏色，在三角形中每一邊的中間，又代表一個顏色，它們是M、Y、C。我們利用這三角形中六種顏色的位置和相對的關係，便很容易記憶和處理六種顏色彼此之間的關係。例如在上節第三點中提到的R＝Y＋M；G＝Y＋C；B＝M＋C。便得出：三角形頂點所代表的顏色（三原色），是可以由與它相鄰的兩補色組成的這一概念了。

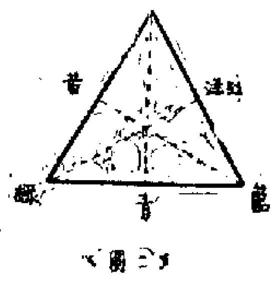

〈圖二〉

（八）在第一次試色，假如發覺濾色片組中，含有相對色的濾色片時，我們可以在該組濾色片中減去一部分的濾色片。例如：我們在試色時，發覺照片上有微量的洋紅色，在該色時，我們可以減去5G濾色片，又由於G濾色片是可以由與它相鄰的兩種濾色片代替的。即5G＝5Y＋5C亦即是說，我們只要減去5Y5C的濾色片，便可以達到照片上減去微量洋紅的目的了。這當然指的是在濾色片組合中含有與照片上應減去顏色的相對濾色片而言。假設我們在第一次試色時，所用的濾色片其種類和數值是10Y15C，但試出來的色辦，發覺帶有微量的洋紅色，是必需在正式放大時予以減除的。當然，假如濾色片組合中含有M濾色片的話，我們是可以用增加5M的辦法減去照片上微量的洋紅色的，但既然我們在第一次試辦時所用的濾色片組合中含有Y和C濾色片，這樣，我們就可以用Y和C濾色片代替M濾色片，即正式放大時所用的濾色片變成（10Y15C）－（5Y5C）＝5Y10C，用5Y10C的濾色片來放大就是了。

（九）倘若發覺濾色片組合中同時含有相對濾色片時，其數值相同部份可以同時除去。所謂濾色片組合中同時含有相對性質的濾色片，指的是在三角形圖形中彼此相對的顏色。亦即G與M，C與R，Y與B是也。當我們發覺到在經過改辦之後，新濾色片組合中同時含有相對顏色的濾色片，這時，根據互相對立的性質，我們在實際使用上，應盡量減少濾色片的張數（反正減了之後還是一樣的效果），因此，他們之間，數值相同的部份可以同時除去，例如：改辦後的新濾色片組合中含有30M15G，在經過「數值相同部份可以同時減去」的原則，最後我們只用15M濾色片就可以達到目的了。即30M15G＝15M，同理：40M30G＝10M；50C5R＝45C；25Y25B＝0。零濾色片就是什麼濾色片都不必加入，只用放大機本身原有的光線，不必加入減其色調，數而已。這種相對性質的濾色片消去法，是必須永遠記憶的。假如係到整個彩色放大的概念性問題，了解這些最基本的概念都忽略了，將來對於我們判斷一張照片的色彩與及濾色片的運用，一定有額外的困難。

倒影　張君葆

合作　黃鵬飛

大公報

紅衛兵同工人以…

貫徹「抓革命、促生產」偉大方針 包鋼獲得雙勝利 五月份以來鋼鐵焦炭礦石等大幅增產

蘇州夏蘭大豐收 產量比去年增倍